SHANGHAI, WEDNESDAY MAY 16, 1923.
NO. 18038

THE SHUN PAO, CHINESE DAILY NEWS

PUBLISHED EVERY MORNING AND SUNDAY
ESTABLISHED 1872.

申報

中華民國十二年
西曆一千九百二十三年
五月十六號星期三
舊曆癸亥四月初一日
今天五張半售大洋三分
第一萬八千零三十八號

今日本報共五張半閱者注意

閱報諸君鑒

逕啓者送報人方阿五向住龍門路義和祥內于三月廿八日該號失慎君台衙及地址無從查察惟恐閱者盼望今特登報聲明如有海格路愛仁里五十五號劉長松接洽次日准將報紙送上不悞

黃樹聲君鑒

東亞商業公司之事遲此臨城匪變……

裕崇公司董事龔永清鑒

安徽旅滬同鄉公鑒

上海第一旅社四月初一日開幕

上海總商會給與金牌 農商部考驗特給褒狀 浙江實業廳給一等獎憑

鷹牌滅蚊盤香

全昌鑽石 眼鏡 首飾 號大減價

全昌紅藍寶翠翡圈每副七元

上海四馬路丹桂第一台對門蘇州閶門馬路全昌號啓

上海美租界 新開九福堂棧扇莊露佈

夏曆四月初一日先行交易 擇於四月十五日正式開幕

順同吉祥昌記陽贈

徐均燧大律師事務所

蘇州古市巷八十八號

博合維良新大律師代表哈二松君啓事

天津南開學校啓事

第一二暑期學校招生

英美聖公會聲目院英國牧師孫嘉樂特別啓事

楊振鐸代故兄家珍脫離身股聲明

舉殯

舉殯路由

退保聲明

賞格聲明

聖文大律師代表養性學校緊要通告

上海浙江興業銀行貨棧催出（第一棧）號棧單貨客廣告

滬閩南柘長途汽車公司龍華專車因香信已過於四月初二日起停止通車

中國印務局遷移四馬路

上海公共公廨理賬員薛邁羅通告

招商局廣利快輪準四月初三日即禮拜五晚開往香港廣東

本輪賬房蔡雨階謹啓

三萬三千噸最快捷之船 坎拿大皇后船 準於陽歷五月十八號禮拜五由上海直開香港

賞格三千元

上海公共公廨理賬員薛邁羅通告

許鍾銘律師代表林士英聲明

穆安素斐斯大律師代表義商中原製藥公司啟事

羅克 跌醫生

寶蓮歷險記（今日）日夜開演

日戲下午三時開演

共十九本

四月初二（星期四）開演前半部九本連演四夜 六（下星期二）接演後半部十本連演四夜滬上偵探長片以兩次演完各戲院從未有過本院不惜重資特創此舉以享觀客請各界早臨為幸

▲價目時刻請看後幅

申江大戲院啓

頑童就學

破天荒……第一次出現……連台七大本……滑稽佳片

準禮拜三起演連演五夜並不加價

▲北四川路 ▲虬江路口 上海大戲院啓事

上海三洋涇橋 元泰綢緞洋貨大減價 展期兩星期

四月十四日止 電話中央八四五

聖喬治飯店改組開幕廣告

歌妙舞 （一）新穎影戲 （二）清 （三）英法大菜

杭州西湖新新旅館佈告

中法儲蓄會第五十三次開獎

特獎第一四二二五號
頭獎第四八七三五八號
二獎第八八一六一四號
三獎第四〇四〇七號
小獎二字 四〇 六四號

洋房召租

英租界愛多亞路五十號本所內四樓五樓餘屋出租電梯電燈水汀水管等悉備 華商紗布交易所啟

新屋召租

美租界兆豐路麥倫書院西物華廠對過天德里有單間庫門樓房六宅雙間前後廂樓二宅廣式樓房六幢 有樓披水門汀屋頂晒台尺寸高大建築堅固自來水電燈完備欲租者可向天德里同記經租賬房領看

敬謝西南醫院朱榮聖醫士

上海滬江大學招生

北京清華學校廣告

六安陳門高氏第十一次續修宗譜彙稿告

無錫乾康源箔莊通告

華實墾務股份有限公司招股啓事并簡章

南通草捻大豐鹽墾公司股東公鑒

南通大生紡織公司一二三廠開股東會通告

上海三友實業社股份有限公司開股東會通告

文超大律師代表慎昌洋行啓事

本公團於本年夏間開幕 諸公有寄贈歷史博物館物品者希早日賜下為盼

德醫張近樞啓事

滬寧鐵路運輸處啓事

敬啓者日前應聘赴京今事畢返施所有診治事宜及時間地址自今日起一仍其舊特此通告

華商水火保險公會啓事

遺失莊票聲明

四月初一起 綢緞洋貨大減價二十一天

緒綸公所 大同業公啓

北市 老九綸 大綸 老介福 老九章 老九和 大盛
南市 大昌 何恒昌 大成

上海永安公司大減價二十一天

陰曆四月初一日起

綵以沂水遨遊○纔過暮春佳日○薰風披拂○正當首夏良辰○因知美滿家庭○應添新飾○清和時節○宜換輕羅○是以衣服固貴合時○貨物尤求當意○本公司新運到大批應時貨品○藉應各界需求○綢緞紗羅○晝翻新樣○呢絨布疋○雅合時裝○他若襪帽靴鞋○允稱上選○扇巾首飾○莫不精良○化妝品則選自巴黎○鐘錶則運由瑞士○更有像私器具○式備中西○顧繡毛○物尤華美○凡屬家庭用品○筆難罄書○所有百貨鋪陳○價咸克己○茲訂於夏曆四月初一日起○至廿一日止○大減價二十一天○藉酬主顧隆情○非比泛言廉價○尚希惠臨選購○勿失時機○誠恐未及遍知○謹登廣告○

本公司謹啓 乙A4082

上海抛球場 大綸綢緞局

新到各種最新流行花色呢絨洋貨疋頭眞實大廉價三禮拜 4092乙A

新到 三元白蘭地酒

洋貨部

此酒爲法國都南名廠釀製最優等之佳品久已盛行歐洲歐戰時因法政府限制售酒類故近今裝瓶者均屬十餘年之陳酒味醇氣香與衆不同已歸本行獨家經銷現有大批運到滬供各界採辦茲爲推廣銷路起見特定減價二月以副賜顧諸君之盛 上海愛多亞路四十五號 吉利洋酒部錢子忍啓 電話中央二三五〇 3784

駐滬吉林世一堂廣告

查本堂開設吉林百有餘年採辦各種山參鹿茸秘製丸散膏丹貨眞價實久爲各界所推許近來尤需時日茲爲擴充營業便利顧客起見特在駐滬本號內添設參茸藥品專售各種人參鹿茸丸散膏丹價值格外克己如蒙賜顧請駕臨英租界二馬路祥興公司內本號面洽無任歡迎特此披露 函購郵資另索 丙A523

通易信託公司 信託部 銀行部 營業廣告

本公司自民國十年七月成立資本總額國幣二百五十萬元實收一百二十五萬元公積金三萬二千五百元 信託部 承辦各種信託與銀行兩部事務各種業務 信託部 介紹股份債票 承募債券 買賣證券 代理公私財產 經理各種信託事項 銀行部 定期存款 活期存款 抵押放款 貼現放款 通知存款 拆票放款 儲蓄存款 押滙放款 通訊存款 各處滙兌 信託存款 買賣貨幣 地代理過戶註冊 調查企業事項 四經理室中央四零二二 營業室中央六〇一六 電報掛號 中文二四九六 英文 Tunyitrnco

本公司地址 上海北京路西山東路一二七一號 營業時間 上午九時至十二時 下午半時至五時 電話中央七六一一

總經理 黃溯初 副經理 錢才甫 周守良 謹啓

東方商業銀行上海分行開幕廣告

本行謹擇于陽曆五月三十日 陰曆四月十五日開幕 敬備茶點 恭候各界光臨

行址 江西路三十六號 乙A4075

中南銀行廣告

本銀行資本總額國幣二千萬元已收足五百萬元又備用資本一千五百萬元呈請農商財政部核准註冊並蒙政府特許發行鈔票在案總行設在上海並於天津廈門設有分行專營國內外滙兌活期定期存款抵押放款貼現放款買賣有價證券生金銀保管證券票據及貴重物品以及銀行一切業務至中外各大商埠均有特約代理機關所有利息滙水佣金無不格外克己手續尤極簡便敬祈各界賜顧是幸

總行地址 上海漢口路四號 電話總理室中央二四 營業室中央八一六二

天津分行地址 英租界中街九十八號

電報掛號總分行均 Chinasosea 中文（一五一二）英文

廈門分行地址 港仔口 1636

上海銀行公會會員 聚興誠銀行廣告

本行於民國二年成立收足資本一百萬元公積金三十萬餘元專理各路滙兌暨一切定期活期存款抵押貼現及各項銀行業務如蒙委托極誠歡迎息無不克己用副雅意茲將本行國內各商埠均有代理機關外住定地址開列於下

重慶總行 成都分行 萬縣分行 宜昌分行 漢口分行住新豐街 天津分行住法租界中街 北京分行住煤市街 上海分行住九江路

上海銀行公會會員 新華儲蓄銀行廣告

本銀行於民國三年創辦資本總額五百萬元已收一百萬元積金七十二萬元專辦儲蓄存款分類儲蓄定期活期儲蓄存款及各種儲蓄業務並代客買賣證券兌換貨幣保管貴重物品放款貼現匯兌各種銀行業務

京分行處 北京 天津分行 上海分行 電話總處南局二四八〇 北京分行 電話中央四七一

上海銀行公會會員 浙江實業銀行添設杭州分行廣告

及其他商業銀行一切應有業務存息從優欠息從廉手續簡便迅速並附設儲蓄處辦理各種儲蓄詳章函索即奉如蒙惠顧竭誠歡迎

本行資本總額二百萬元已收一百八十萬元完全商股杭州分行現已開始營業辦理國內外滙兌定期活期存款抵押放款保管庫

總行上海漢口路十四號（即三馬路江西路口）電話經理室七一三〇 營業室七一二二一七一二四 漢行 三漢口太平街九號 營業室電話三〇二號 杭行 杭州保佑坊 電話九〇七三號

[illegible]豐大銀行 第四期儲蓄券發售 天津上海開籤

是日上午九時至十二時在新北門外民國路本經理處公開 請各儲戶屆時蒞臨 公推代表執行以昭大信 戊A1811

蘇州銀行第三期發行短期有獎儲蓄券四月十六日開籤

北京裕華銀行辦理儲蓄券一等籤壹萬元

陰曆四月十四日開籤

上海支部 北京路後馬路如意里 電話中央七〇三 電報掛號二七一一 乙A075

農商部批准 邊藏勸業債券

壹等中籤 三萬元 全張三元 分條三角 四月十九日上海開獎

山東平民工廠 興業債券 特等三萬元

於初六上海開籤

慈善救濟會籌募游民工廠基金第八屆還本債券開籤號碼露佈

一等籤第一〇四三四號 紹興全 二等籤第一五四五四號 本埠大發祥 三等籤第二七八八四號 本埠普利 四等籤第〇七七二號 本埠財運來 五等籤第三八二五〇號 漢口中華 五等籤第〇三七六六號 寧波蔣美利 五等籤第二七一〇號 杭州 其餘六等籤至十一等籤列號單可向民國路二七一號總籌募處取閱 一等籤前一字爲一號者凡債券前一字與此號相同者概照券面銀數提前還本 戊A1818

上海證券物品交易所股份有限公司續招新股廣告

本公司自開幕以來營業發達商塲不敷展布茲經第二次股東會議決擴充商塲第十一次董事會議決招第一次新股額定八萬七千五百股每股原定股銀五十元一次繳足用自五月二十日起至六月五日止在上海寧波路四川路九十六號本公司及北四川路十九號商業銀行上海點限在上海繳款並領取章程函索即寄 甲A1736

上海證券物品交易所催換股票公告

爲催告事本所前以民國十二年一月念三日股東總會議決發行新股票折併原有股份所有從前票面洋五十元之老股每兩股掉換票面洋五十元之新股一股業經登載上海各日報請各股東於四月念五日以前將從前所持股票送至本所總務科換取臨時收據以便將來換取新股票在案茲屆期滿未來換取者尚屬不少特再展期至五月三十一日爲止勿再延誤是荷特此催告 乙A3624

香港永安有限公司發派股息通告

本公司現經董事會議決定於五月七日起（即夏歷三月廿二日）開派壬戌年份股息每股股息八元另搭派餘利五元共計十三元凡我股東請携帶息摺到香港本公司或上海南京路永安公司收取爲荷

發派時間 上午九時起至十二時止 下午一時起至五時止

本公司董事會謹啓 乙A3909

上海永安有限公司發派股息餘利通告

本公司現經董事會議決定於五月七日起（即夏曆三月廿二日）開派壬戌年份股息每股股息十元另搭派餘利五元共計十五元凡我股東請携帶息摺到南京路本公司或香港德輔道永安公司收取爲荷

發派時間 上午九時至十二時止 下午一時至五時止

本公司董事會謹啓 乙A3910

上海永安紡織有限公司發派股息通告

本公司現經董事會議決定於五月十六日（即夏曆四月初一日）開派辛酉年股息計週年八厘凡我股東請携帶息摺到南京路本公司或香港德輔道永安公司收取爲荷

付息時間 上午九時起至十二時止 下午一時起至五時止

本公司董事會謹啓 乙A3896

廣東銀行發息通告

本銀行民國十一年份股息單現經香港總行寄到自五月十六號起每日上午十時至下午三時請各股東携帶息摺到寧波路本分行領取爲荷 乙A8094

中央信託股份有限公司召集第二屆第二次股東會

定於民國十二年五月二十日即陰曆四月初五日下午二時假上海總商會議事廳開第二屆第二次股東會本公司股票於會期前一個月內至會終日止暫停過戶除函達外特此通告 董事會啓

茲經本會議決遵照本年三月念五日第二屆股東定期會議決變更章程（一）股本總額一千二百萬元改爲六百萬元（二）股份總額二十四萬股改爲十二萬股（三）修正有關係各條例應查照公司條例第一百九十九條第二項及第三項召集第二次股東會議決務希諸君於開會前五日內携帶股票至本公司股務處驗取入場券議決票以憑屆時蒞會 乙A3604

緯成股份有限公司股東定期會公告

敬啓者前因董事長朱謀先君赴美未回故將第十二屆股東常會暫爲展期業經董事會議決定於民國十二年六月十四日（即癸亥年五月朔日）午後一時在杭州下池塘巷本公司樓上開股東常會報告本屆營業情形並改選董事監察人及其他進行事務除已專函奉達外特此公告 緯成公司董事會謹啓 甲A2822

中興煤礦公司開股東常會廣告

本公司訂於五月二十七日（即舊曆四月十二日）下午二點鐘在天津[illegible]開第十一次股東常會[illegible]屆時惠臨爲荷倘欲到會而屆時無暇者可將該憑單填明委託代理但代理人亦以本公司股東爲限合併奉達順頌

蘇州振興電燈公司召集股東會

茲因種種重要問題亟待解決定於五月二十日下午兩點鐘在上海英租界南洋路十二號特開緊急股東會務必全體親到並須附帶股票以便與會其不能親到者必須委任代表以爲憑信 董事長啓 乙A1789

津浦鐵路管理局廣告

查本路各次特別快車均掛有三等臥車二輛所備床位有限乘客異常擁擠往往不敷應用行旅深感不便茲爲力謀旅客安適起見擬將天津東站總站至浦口南京徐州浦口等五站暫行停止發售三等臥車票其餘各站一律暫停售票 戊A1794

津浦鐵路管理局廣告

茲本局擬將全路各站裝設廣告包辦招商投標 戊A1784

滬杭甬鐵路管理局標購楢木及美松廣告

本局招商投標承辦楢木及美松凡欲投標者可向上海北站材料處函索章程 〇A583

商務印書館

兒童畫報

第十五期

◀要目▶

筍做的壁(彩圖) 黃鶯小姐(彩圖) 春天的月亮(彩圖) 小鴨子(故事畫)

拔毛(笑話) 動物的識法 手無用了 什麼東西最長

蝸牛搬家 仙丹(劇本) 馬蹄鐵 第十次徵求答案

◀●▶

半月一册 每册八分

SCIENCE

科學

八卷一號出版

▲每月一册二角五分 ▲全年二元五角

要目

中國科學社之過去及將來……任鴻雋

歷史人物與地理的關係 丁文江

發明之母……曹梁廈

法意兩國蠶絲業概況……錢天鶴

三等分角之又二法……王士濟

飛艇……呂諧

龍解……吳之濂

北京植物名錄……龔啓鋆

中棉新種之鑑定……王善佺

科學雜俎(六則)

商務印書館啓

商務印書館

最近再版書

共學社通俗叢書 相對論淺釋 (二版) 三角五分

文學研究會叢書 小說彙刊 (二版) 四角

新智識叢書 社會改造之八大思想家 (三版) 八角

新智識叢書 婦女問題 (二版) 三角

新智識叢書 人種改良學 (三版) 二册七角

西湖遊覽指南 (十四版) 三角五分

新著 設計教學法 (三版) 二角五分

馬氏文通 (十六版) 二册一元五角

畏廬瑣記 (三版) 四册一元

羣學肄言 (十二版) 一元

甲寅雜誌存稿 (三版) 二元四角

民事訴訟法論綱 (四版) 二册二元四角

實用外科手術 (三版) 二元

拿破崙本紀 (三版) 一元二角

國音學生字彙 布面(七版)六角 紙面(五十五版)三角

國音初階 (二版)一角

華英合解辭彙 A Modern English-Chinese Dictionary (十七版) 二元五角

小本英漢字典 English-Chinese Dictionary (Liliput Series) (二版) 六角

英文近世短篇小說 Modern Short Stories (二版) 一元六角

英文商學大全 Handbook of Business Training (九版) 三元

(12.4)

代表一個時代精神的文學

全有胡適之先生的攷證或傳叙 有的有錢玄同先生的叙 有的有陳獨秀先生的叙

加新式標點符號分段

水滸 四版 洋裝兩册二元二角 平裝四册一元八角

紅樓夢 三版 洋裝三册四元三角 平裝六册三元二角

儒林外史 五版 洋裝一册一元六角 平裝兩册一元三角

西游記 再版 洋裝兩册三元二角 平裝四册二元五角

三國演義 再版 洋裝兩册二元八角 平裝四册二元二角

校對精工 印刷精良 紙張潔白 裝訂考究

上海亞東圖書館發行

(13)

各省圖書館 教育會 青年會 學校 家庭 個人 及各公共讀書團體鑒 尊處如欲購備最新出 最完富 最廉價的英漢雙解

熟語大辭典

請趁早惠購、因爲●

定價五元 特價二元五角 郵費二角

外埠特價……五月卅一號截止

趙繚編 數學辭典 預約……六月十號截止

定價實洋十元 預約實洋七元 外埠郵費四角

上海棋盤街 羣益書社

佛學與佛歷

本年是否佛歷二九五〇年爲堪研究之一大問題又佛教史上種種疑難亦實有解答之必要本院於此特製一表加以辨說學者注意

印度佛教史略表 一張大洋五分

續藏幸存要籍而多錯落脫誤於研學上發生極大阻障本院同人窮年繼暑漸漸勵出書現得二十餘種另有書目提要函索即寄茲特錄其最要者數種於次

瑜伽倫記 三十册大洋六元四角

解深密經疏 十二册大洋二元二角

眞實品記 三册大洋四角六分

金剛經論 三種大洋四角七分

南京半邊街八十號 支那內學院白啓 A2813

明拓泰山金剛經大字本預約廣告

泰山經石峪爲千古榜書之冠惜近時拓本漫漶不堪影印過小又失其眞本局不惜重資覓得明拓精本較現時所拓多數十字計經文至第十分爲止綜核原文僅廿餘字復請曾農髯先生補書之以成完璧先生於此經致力甚深此作尤爲得意之筆洵爲珠聯璧合每字大者一得其全豹林增色不少用上等連史紙精印裝訂雅致每開兩行每行三字共分四册一百廿餘頁定價大洋四元預約二元郵票一角以上九五作用外埠加一元運費於五月底出書如數收四月底截止以款寄出日期爲準郵費[illegible]樣本附郵票三分函索即寄

總發行所 上海派克路益壽里一千七百二十七號 佛記書局

代售處 三馬路古今圖書店 揚州有正書局 杭州[illegible] 漢口有正書局 棋盤街審美書館 成都公園佛學社 交通路交通圖書館

A4063

古妻俞栗廬先生書例

三尺三元 金陵加倍 屏幅每條八尺八元六尺六元五尺四元 四尺三元 堂幅照屏條加半 扇册每件三元 書籤同 潤資先惠 外加磨墨費一成 癸亥年仲春韜盦居士重定 書件請交各大牋扇莊代收

先生文苑耆宿墨林圭臬[illegible]

吳昌碩 翁印若 王勝之 吳瞿安 李平書 王一亭 [illegible] 全啓

ZA4015

遺失國庫證券聲明

今有揚州由郵局寄至上海信內遺失財政部特種鹽餘國庫證券(簡稱一四庫券)萬元票四張票面共洋四萬元號碼如下000228·000245·000246·000247·除向財政部陳報遺失並知照中交兩行停付本息外特此登報聲明請各交易所各股票公司暨銀行錢莊等勿買勿押以免受愚該庫券四紙作廢無效此佈 張瑞臣謹白

ZA1782

楊蔭杭啓事

去歲事忙各地訴訟人以法律事務見委未能一例應命深用抱歉茲因海上塵囂卜居於蘇州養生之暇專營舊業爰設律師事務所於胥門內廟堂巷五十九號欲知本所章程者請向本所書記訊問可也電話五五五

ZA3513

※時評※

◉自作孽 (冷)

中國今日之種種危象非天作孽也蓋中國之掠權植黨好戰喜亂之徒作之孽也亦即中國一般善良之民不力制止縱任此輩作之孽也故中國今日之一切舉動皆可謂中國人之自作孽

匪何由來皆擁兵之徒所養成之也今匪患將遍全國矣各種行政機關何爲而皆將停止外交機關何爲而先已破產財政紊亂之所賜也財政何爲而如是紊亂武人養兵以增威政客官吏顚倒侵蝕以自利人人癖公以肥私故也外交何謂而嚴急以財政之失信用匪亂之害治安及一切不顧大體有以成之也凡此種種皆所謂自作之孽也然則中國之至於今日也又將誰尤

訃告不週

不孝祖蔭等侍奉無狀禍延顯妣趙太夫人痛於夏曆癸亥歲三月十一日未時壽終滬寓謹擇於四月初一日領帖初三日發引恐報不週謹此計聞

孤哀子李祖蔭 祖範 祖彝 祖賚 泣血稽顙

喪居新閘路李誦清堂路十一號

ZA4030

鳴謝上海保安公司水險賠欵迅速

啓者小行於五月一日由歐船裝運洋布不料中途被沉幸托區君佳臣經理向該公司保有黃浦險計損失貨本銀一萬五千三百餘兩當卽報告調查確實照數賠償毫無留難並見該公司信實可靠特登申新兩報鳴謝

上海復和報關行全衆客謹啓

ZA4066

※命令※

五月十四日大總統令 內務總長高凌霨呈請任命陳緯爲僉事應照准此令

又令 張國淦給予一等文虎章施祖蔭孟廣澗張頎王啓貴沈雁陳壽如均給予二等文虎章婁廷楨管鳳岡均給予三等文虎章劉乃勛給予三等嘉禾章此令

五月十二日大總統令 派孫振家鄧芷靈劉振生蔣士立康寶志劉亮劉光輿郭廷桂爲全國財政討論委員會委員此令

又令 派徐智輝宋發祥爲整理內外債委員會委員此令

又令 內務總長高凌霨呈陝西關中道道尹賈濟川另有任用請免本職賈濟川准免本職此令

又令 任命南岳峻署陝西關中道道尹此令

又令 內務總長高凌霨呈江西全省警務處處長兼省會警察廳廳長閻恩榮另有任用請予免職閻恩榮准免本兼各職此令

又令 任命于漳爲江西全省警務處處長此令

又令 內務總長高凌霨呈請任命于漳兼江西省會警察廳廳長應照准此令

又令 劉文嶽錢秉鈺均給予三等寶光嘉禾章此令

五月十三日大總統令 參謀總長張懷芝呈陸軍第一師參謀長王祖棨另有任用請免本職王祖棨准免本職此令

又令 任命朱毓棟署陸軍第一師參謀長此令

又令 鄂芬別爾格給予三等寶光嘉禾章喀拉巴諾夫斯基給予四等寶光嘉禾章喀茲羅夫斯基雕帖普林斯其均晉給四等嘉禾章此令

※國內專電※

●北京電 十四日下午六時、葡使見外次、述使團會議經過及外人乘車護路、幷詢政府究於何日能完全放還被擄外人、務切實答覆、外次答營救確有進步、匪提條件已允、全釋已有把握、(十五日下午一鐘)

●北京電 美京電、施肇基抵美、此間對臨城事報載稱應嚴懲中國、停止增加關稅、保留領判權、(十五日下午一鐘)

●北京電 汕頭泰順輪被刼電到、使團正會議臨城事件、僉謂中國已成匪世界、義使主張援庚子例、劃聯軍區域、共擔治安、某某等使未加可否、某使云、問中國有無能力再議、(十五日下午一鐘)

●北京電 匪二次代表四眼馬周天松到臨、允俟抱犢崮察看退兵者回報、卽釋第一批、幷要求商編師付械問題周高八尺以上、不知田中玉到棗、大駡田、各人不敢告以田已到棗、周謂官府所許條件、同人開會甚滿意、今所研究者、施行與保證、經公推陳調元申士魁與周對手談判、楊琪山已回京、(十五日下午一鐘)

●北京電 匪代表諸葛燈孫美松郭其才、十二晚九時在中興煤鑛公司與陳調元申士魁簽訂草約、(一)豹子谷退兵、務於十三日以前實行、(二)撤兵後改編成師、先送槍八百上山、駐地由該部自行指定、魯長官不得移調、(三)發餉三個月、在一二兩項施行時、放還第一部外人、第三項施行、全放中外人、諸葛要求在臨棗外國領事政府代表督軍省長代表何鍾守使吳旅長共同簽字保證、諸葛當晚偕溫李安入山、(十五日下午一鐘)

●北京電 棗莊消息、十四日匪在山會議、十五匪派代表下山議條件、會議地點在中興鑛局、匪全權代表爲郭其才、(十五日下午八鐘)

●北京電 院覆田熊、眞電引咎辭職、希勉爲其難、早日結束臨城案、用輕責任、(十四日上午十二鐘)

●天津電 交部接臨城報告、已與土匪議妥條件、(甲)官兵退出包子谷、(乙)收撫土匪爲軍、聞魯田已首肯、不日卽實行、(十五日上午十二鐘)

●天津電 北京美使館接何斯福自臨城元電云、土匪言條件議妥後、至釋放中外人士時、須留二西人作擔保、又據最近調查外人被擄未釋者、美籍六人、英籍五人、義籍一人、法籍二人、墨西哥籍夫婦二人、共十六人、(十五日上午十二鐘)

●天津電 現有由匪巢逃回旅客胡善甫楊式如等、以津浦封案、政府以全力營救西人、對本國旅客毫不過問、特在河北黃緯路組一辦事處、請被難家屬通報名姓、與路局交涉、並有律師張某願盡義務、主持一切、(十五日上午十二鐘)

●天津電 元(十三)日直省長王承斌偕警廳長楊以德南下、與魯田蘇齊晥馬及駐紮地方長官接洽、保護路務、及營救旅客辦法、楊以德經保曹魯田交吳電委爲收撫土匪全權代表、故有臨城之行、(十五日上午十二鐘)

●天津電 津浦局以華北明星報載有看車夫勒索脫險旅客一則、已將該車夫胡犢本魏長起開革、(十五日上午十二鐘)

●天津電 津浦封案、寒(十四)確息、雙方條件雖漸磋商就緒、然因交吳寒日始向土匪正式交涉、計妥協期至早須寒晚或删早、又外交團以我當局辦封案、尙熱心、昨特聲明(一)前定十一日之限期、從寬展限、靜候解決、(二)祇求此案迅速解決、且保外人安全、則意外損失、並不苛求、(十五日下午十一鐘)

●天津電 臨城消息、文(十二)日公府洋顧問安迪生交涉員溫世珍邀同李君引導入山、二次接洽、眞(十一)日外人名亨利者、爲土匪送信至臨與官軍、文(十二)日仍返匪巢、與匪接洽、據調人云、土匪索贖旅客代價、(甲)外人每名五萬元、(乙)華人每名五千元、(十五日上午十二鐘)

●天津電 警廳接探報、佳(九日)夜一鐘、津浦路晏城站忽來土匪百餘名、將該處周家店搶掠一空、向東北逃去、(十五日上午十二鐘)

●棗莊電 美總領事台維司正式向中外新聞界報告、謂現與匪交涉、極爲順手、被擄外人頗遭優待、勸勿作過甚之詞、淆惑聽聞、(十三日下午六鐘)

●棗莊電 元(十三)全國商聯會代表江經沅抵棗、擬以國民團體代表資格上山議釋華人、匪生命財產可由國民擔保、交吳明日來此、(十三日下午六鐘)

●臨城電 元(十三)安迪生溫世珍嶧紳李麟閣再入山、商條件、匪要求撤圍改編發餉三項、須外團及就地紳商保證、當晚下令撤圍、九時安溫回辦事處、餘未悉、今晨九時、交吳抵此、在擄華人可逐日釋放、外人在山今日止、共十六人、總商會代表擬明日入山營救華人、(十四日下午五鐘)

●北京電 法使照會外部、茲奉巴黎政府訓令、請中政府嚴令總稅務司迅促金法郎卽支付庚子賠欵、

上海孤兒院鳴謝隱名氏大善士慨助經費洋壹百元

啓者承隱名氏大善士捐助敝院特別經費洋一百元足徵慈善爲懷惠及孤寒拜領之餘殊深感激除奉繳收條外特此登報仲謝以揚仁風

A1810

上海仁濟善堂報告陰歷三月份捐欵並謝諸大善士 回藥等欵

沈紹基君爲求病速愈助洋一百元恤老院助施材洋一百元林錦山君助洋四十元汪善寶君助洋三十六元得和館蒙衆友助施醫藥洋十七元章兆森君合家保平安助洋十一元儲俊卿君助一文顯洋四元汪人蓁宋芝三寶四寶連珠五[illegible]衛子平君回純陽正氣丸洋十元余桂生君回喉藥洋六元又回小瓶等洋三元小洋六角周景昌君回純陽正氣[illegible]君合助洋五元潤泰寶號助洋三元又鉛小洋七角[illegible]名氏捐洋四元祝伊才君捐洋十元武萬榮趙彩雲韓金祥陳正其徐金生夏順金陳阿四周殿庭蔣阿霖王和尚吳賓臣周祖銘黃秋生吳阿毛汪秀弟華獻廷諸君各捐洋三元杜開元君捐洋二元錢一千文倪[illegible]小榮君游宏玉君各捐洋二元劉中周君捐洋一元錢六百文以上各戶除掣收據外謹此登報端以揚仁風[illegible]朱葆三施子英王一亭等謹啓

仁濟育嬰堂捐欵

[illegible]

A1812

（十五日下午一鐘）

●北京電 東京廖代辦已託病他避、使館事由張元節代辦、汪榮寶向楊壽枬索川費、楊拒絕、外交經費、財部請外部自借、駐外各館、事務停頓、唐在復病假在瑞、亦因無欵回義、外交已成破產、來電因無電費、消息隔絕、（十五日下午一鐘）

●北京電 十六衆院列不信任案審查案、昨夜八政團吳蓮炬等會議、決實行倒閣、阻外財就職、阻自派閣員出席閣議、（十五日下午一鐘）

●北京電 刪（十五）張宅閣議、高彭程李均列席、張言劉呂已去、印泉假、諸君所藉口者均有辦法、旋開議、（一）七月一日廢止禁棉出口（二）西北邊防督辦署組織（三）財次張競仁辭職決慰留（四）閣皝善爲新疆實業廳（五）派許朗西赴歐美考教育、旅費自備、（十五日下午一鐘）

●北京電 張閣益不像話、昨語左右、越窮越有辦法、我說尚有事業可做、諸君勿餒、（十五日下午一鐘）

●北京電 昨張紹曾請顧維鈞張英華先就職、並語顧、如少川就職、予亦不辭、但顧仍堅持、非俟國會通過不就職、（十五日下午一鐘）

●北京電 張英華赴津見曹銳、如順利星期四出席閣議、（十五日下午八鐘）

●北京電 寒（十四）兩院停會、（十四日下午八鐘）

●北京電 今日羅案開庭、徐行恭陳述與償歷史及訂合同情形、候續審、（十四日下午八鐘）

●北京電 滬領團議、根據華會中國開放門戶主義、要求政府將公共租界楊樹浦以上至吳淞口、爲中英美日法比各國共管區域、在此區內所有港務市政、由各國各派委員組織機關、共同管理、使團現擬向政府提出、（十五日上午十二鐘）

●北京電 漢江岸常部譁變、蕭督寒（十四）電告已鎮平、地方未大擾、（十五日下午八鐘）

●北京電 楊森電院、李樹勳克銅梁、由銅追敵、我軍鄧田劉陳各部、會師東下、與馬宋等旅夾擊、（十五日下午一鐘）

●北京電 曹吳電請贛中行、撥十萬濟林虎、（十五日下午一鐘）

●北京電 財部彭解已逃、以周科長暫代、（十五日下午一鐘）

●北京電 外部向銀行借六十萬、要稽核所擔保九月後鹽餘扣還、（十五日下午一鐘）

●北京電 甘新議員以西北邊防督辦範圍太廣、請政府加以解釋、以示限止、（十五日下午一鐘）

●北京電 濱海某省派史某與美商訂購西戈斯荃式飛機十架、價約百萬、每機載重二千六百壁聚、乘十人以上、（十四日上午十二鐘）

●北京電 教育部函稅務處、中小學經費及留東學費、往往遲至第三月始發第一月費、以後請提前撥發、稅務處覆、來函所云不勝駭怪、該項經費、每月撥付六萬、向無貽誤、即本月份亦已預撥、（十五日下午一鐘）

●北京電 粵探報、陳炯明不願與沈鴻英合作、勸沈收兵回桂、粵事由粵人自決、（十五日下午一鐘）

●天津電 直省各縣將設司法公署、實行司法獨立、聞擬從滄縣等十九縣着手、（十五日上午十二鐘）

●天津電 寒日商會電府院、速辦津浦案、以慰輿情而安商旅、（十五日上午十一鐘）

●天津電 奉張派尹克莊晉謁元首、復來津、繼派俞沐潭來津、見鮑貴卿、均接洽和議事、（十五日上午十一鐘）

●天津電 定縣省九中學學生受校長壓制、憤而罷課、教廳藉口、將全體學生解散、（十五日下午十一鐘）

●天津電 刪（十五）日警務處將誘拐幼童之納興齋等四名、女犯納陸氏等三名、執行鎗決、觀者稱快、（十五日下午十一鐘）

●天津電 寒日學生沿街貼力雪國恥報單、有二警尾隨、悉行扯去、（十五日下午十一鐘）

●天津電 劉恩源來津後、日赴游戲場或賭博等處消遣、絕口不談政事、（十五日上午十二鐘）

●天津電 全國商聯會代表江經沅等携藥品食料、文（十二）日過津赴臨城、協救被擄中西旅客、（十五日上午十二鐘）

●香港電 滇軍旅長朱世桂、向駐三水、前因事去職赴港、元（十三）潛返三水、寒（十四）通電、謂桂被蔣光亮唆使徒黨排而去之、寄跡香港、惟所部遣代表迎其復職、勉從衆意、於本日返部、暫維現狀、寒午有滇軍千餘人、由英德返省、轉搭廣三車赴三水鎮懾、（十五日下午七鐘）

●香港電 孫令、派魏邦平爲西江討賊軍總指揮、大本營兵站總監寒日電告、陳天太昨下午佔博羅、奪槍數百、劉震寰文（十五）報告、本早率嚴師任旅出發、向蘇村攻擊、至午後六時、完全佔領、獲槍三百餘、砲一、機槍二、擬明早向博羅惠陽攻擊、（十五日下午七鐘）

●香港電 廖仲愷今早十時、接省長任、（十五日下午七鐘）

●香港電 楊希閔由北路調回三千餘人、增防瘦狗嶺白雲山等處、粵桂兩軍、現在增城方面劇戰、居民紛逃、李耀漢部、現在開平屬之新昌長沙、與江門調來之楊錦隆鄧剛兩部劇戰、新昌全埠被搶、（十五日下午七鐘）

※特約路透電※

◉臨城刦人案近信

▲十二日棗莊電（被擱） 亨萊氏偕譯員一人今日午後至棗莊、但與匪約定明日回山、氏言被擄之人分三處居住、均受善遇、穆安素氏仍病、梅丹爵士已赴匪藪診之、氏又謂匪首嘗語之曰、余爲甚知禮之人、余所欲者、吾人在此區之政治權耳、匪給亨萊氏二十元充零用費、昨日匪贈糖果諸物界被擄者、且給還衣服、匪自星期日至昨日行動甚忙、夜間尤甚、且爲諸被擄者備驢、匪甚信賴亨萊氏、予以一槍、以獵野味、且請估計贓品價值、

▲十三日棗莊電 昨夜入山談判之人已歸、未獲切實結果、匪要求官軍即撤、負責之外人當擔保官軍於諸被擄者被釋後不攻匪衆、且須收撫爲國軍、數月之前、匪曾釋放被擄華人數名、當道允不追究、乃兩月內懸於臨城附近之匪頭、共約四十、匪猶未忘之、匪之消息傳達甚靈、凡有人入山、匪輒豫知之、當亨萊氏與安特生被釋歸時、途中有騎馬之匪迎之、匪首年二十四、且有四人爲副、皆曾受教育者、匪首爲魯省名閥中人、梅丹爵士已由匪藪歸來、據稱諸皆安好、穆安素之體亦漸健、梅得匪首允可、探問諸被擄者、梅言山上食水多而且潔、蘇洛門氏來函謂自被擄後、昨第一次得西食、爵士之來、大有益、彼當夜離火車後之十二小時內、僅着一襯、無襪無鞋、後得拖鞋一雙、及中國衣服、今諸人皆安、受首領賓客之待遇、首領誠漂亮人物也、蘇氏又有一函曰、我人居所、較他處格外緊嚴、連日無可爲歡、食物頗少、余臥馬廐中與一牛受虱之噬、嗣許余往視其他諸人、及洗余之服、沐浴一次、惟一舉一動、皆受監視云云、一切消息、今均遲到兩三日、

▲十四日棗莊電 據最近消息、穆安素氏被擄後、患病甚重、入山後、有被擄者四人共持一毯蔽之、以避烈陽、歷數小時、英領事杜爾斯氏及交通總長已抵此間、被擄諸人日有消息傳出、均謂非允匪要求、無出險之望、匪之紀律頗好、

▲十五日北京電 昨晚接到棗莊電稱、匪與政府代表商定官軍退離抱犢崮後即釋外人若干之約已無效、因匪首孫美瑤否認此約、匪首三十八將於星期一日開會議定辦法、報告中國當局、衆信非中國當局有以見信於匪、被擄諸人難望出險、魯省議會已電請政府免田熊職、

▲十五日北京電 交部宣稱、吳總長昨抵棗莊、會田督軍何鎮守使、田何告以兩日談判之結果、現已請匪派代表擇地開會、匪之各團昨開會議、大多數主張與當局會商辦法、故匪之代表今日可下山、現決議日後商定之辦法由藤嶧兩縣知事擔保、交通部希望如此當可使匪滿意、而釋出被擄諸人、

◉京奉路之虛驚

▲十五日天津電 據唐山消息、十二日午夜京奉鐵路車務長通報美兵司令、謂華兵從事刦掠、恐將波及鐵路產業、美兵即加準備、並遣一小隊前出調查、旋知消息不確、即召回之、蓋有華人約三十名圖刦華人所設之某銀行、爲警察所阻、開鎗歷一小時、警察之子彈皆用盡、

◉北京塌屋傷人

▲十五日北京電 昨晚加拉蒂紙烟棧二層樓之屋塌坍、有四人埋身於瓦礫中、內有西人一、華人一、名已死、法使署衛兵助援三小時、始有最後一人覓獲、

◉遠東運動會選手抵日

▲十五日大阪電 菲列濱選手一百七十人及廣州女選手今日行抵大阪、均受歡迎、街車均掛旗、歡迎委員會以汽車載諸人經過全市、所至之處輒受羣衆歡呼、有汽車一輛載菲選手數人、行至某處遭遇意外、兩人受傷、其一頗重、菲選手赴市政廳受市長歡迎、繼赴運動場觀壇、於午後三時逹之、

▲十五日大阪電 受傷之菲選手乃棒球隊中人、一名芒太爾波、一名伊拉南、傷頗微、

▲十五日神戶電 菲選手及中國女選手十六人今日抵神戶、大受歡迎、

◉日俄交涉談

▲十四日東京電 據後藤子爵語報界中人、越飛或將於一週內回華、就後藤之言觀之、彼欲圖使越飛氏與日政府接近未能償願、雖漁業問題業已就緒、但純爲片面的爭端、越飛氏宣稱海參崴將派員來日簽日漁民執照、漁業中人頗失望、因將延緩出發時日也、

◉英議院對華借欵問答

▲十四日倫敦電 今日下院質問政府對於中國請求銀行團墊欵以付政費之政策、外交部次官麥克尼爾氏答稱、銀行團以中國不統一、則不墊欵爲政策、目前非可改變此種政策之時機云、外部次官又稱、中國時局不定、現未便切實宣布關於將來借欵之政策、惟以大概言、在中國未採行有效的方法以整理其無擔保或擔保不足之債欵、並指定關於此種債欵之擔保品時、英政府不贊成續行貸債之議、現組織銀行團之四國銀行家、已經各該國政府核許、將研究整理上述債欵之問題云、

◉英人之對俄對華談

▲十五日倫敦電 莫斯科消息、英國之通牒及伏羅斯基氏之遇害已激怒俄人、各處有露天之示威運動、各勞農會亦開會表示對中等社會暴舉之怒忱、而要求報復、特羅斯基氏齊吉林氏均發排英演說、特氏謂俄國如不能和平達其目的、則將移其陸海軍、且指英國爲俄之大敵、

◉英俄之漁船交涉

▲十五日倫敦電 俄牒原文載見今晨報紙、首謂俄英之美滿交誼、決非哀的美敦書或威嚇所能造成、克松以蘇俄屢次挑釁爲言、但惜未引一事以證其說、英國指俄國宣傳、其實英國所言者、皆係捕風捉影、並擅就俄國密電斷章取義之談、俄政府願償給哈丁女士及台維生氏家屬之損失、但須英國對於俄人亦有同樣賠償耳、領海問題、宜交國際會議決定之、俄國願遵從其決議、俄國並未摧殘任何宗教、故英國關於此事之交涉、俄國無答覆之理由、俄國甚注重俄英間目前交誼、願保全而發展之、似宜召集會議、雙方不獨可解決次要爭端、且可切實發展兩國政府間之關係云、

▲十四日倫敦電 外部接俄國答覆三月八日英牒之文、多辯駁詞、主張續行討論、而不切實接受或拒絕克松要求、內閣將於今夜考慮此文、一般人意見以爲三月八日英牒、官場稱爲嚴重文件、但未視爲哀的美敦書、俄國對英態度、較前稍好、未始非此牒之力云、

▲十四日倫敦電 工黨領袖麥克唐納爾氏接莫斯科李維諾夫氏來電、據稱、俄政府準備解決俄英爭端、決用溫和方法、如釋放英漁船之決議、即其證也、

▲十五日倫敦電 俄代表克拉新昨晚由莫斯科到倫敦、途中曾乘飛機、彙程來此、擬與駐倫敦俄商務代表團會商一切、

◉德國賠欵牒文之結果

▲十四日柏林電 德報稱德政府因英牒不言及德國所提賠償問題交國際專家決定之一議、殊爲失望、大約在聖靈降臨節以前、未必即有舉動、德報皆謂協約國牒文並未改善解決之景象、柏林日報稱、前信談判之門已開者、今見克松來牒爲之氣沮、實業家史汀萊之機關報稱、英牒論調、似默認普恩賚狡獪政策、波爾森報稱、克松與墨索里尼本可保全歐洲、但竟爲法國傀儡、伏錫志報則主張答覆有以饜英意之望、伏維資報亦謂英意所欲規定國際公債切實擔保一層、德國可依允之、

◉魯爾近狀

▲十四日巴黎電 魯爾仍有毀壞行爲、但無重大結果、魯羅特上游百邁當之河灘上、有一浮水雷爆裂、但無損傷、波恩之鐵路、亦有炸毀情事、當道因此拘人罰欵、波恩兩礦工人行政會已領取佔領當道所發提送家用燃料之執照、

◉桑洛會議近信

▲十四日巴黎電 巴黎時報稱洛桑財政委員會似可議定幣制問題、明日經濟會開議、後日政治會開議、惟星期四日適值回教節期、故決定不開議、自法土代表談話後、會議漸有樂觀、

◉英法間飛機失事

▲十四日巴黎電 今日巴黎倫敦間之飛機一架載駕機者一、機匠一、及客三人、飛至孟蘇爾地方、忽然着火、墜落於地、機中人皆燒死、

◉英國之歐白林案

▲十四日倫敦電 今日上院多數決定上院無權干涉上訴法庭關於歐白林氏一案之裁判、歐白林今晨由警廳偵探押解烏斯頓、五月十六日上訴法庭將審判此案、內閣於上院決定不干涉後、擬即提出償金案以保護內務大臣、

▲十五日倫敦電 聞英內務大臣已正式提出辭職書、因上院不干涉歐白林案之故、內閣尚未准其辭職、

◉各國近事記

▲十五日倫敦電 英皇與皇后昨晚由意境返白明漢宮、經過法境時、法人予以誠摯之招待、到倫敦後、有意國幼女一人代表意人以一花球呈送英后、

▲十四日巴黎電 福煦上將今日行抵捷克京城、捷克人民歡迎甚摯、各街皆懸法旗與捷克旗、

▲十四日墨西哥電 美墨代表今日在此開會、討論兩政府間之異見、

▲十五日東京電 財部海軍大將被任爲海軍大臣、

服自來血確實效驗之一

衛生管可除三害…白濁…梅毒…下疳

▲衛生管仿單所載功效用法
▲無毒質…無激刺…無污染…最便於用
衛生管者係美國海軍醫官所發明亦軍界力除花柳疾之久戰所收之效果其實驗與從化學室之試驗有顯其爲可靠之防病藥以拒白濁梅毒下疳諸疾也
巴黎防病學校致函密珠尼爾夫行以試驗證明衛生管之膏可防人類與猿類之楊梅瘡其他各化學室亦證明衛生管之膏可殺白濁之微菌在人類腸具中有毒形之疾者又各化學室證明衛生管之膏所含防腐化學質可殺發生下疳之微菌此可見衛生管無處不顯其爲一有實力之藥品也（用法詳仿單）

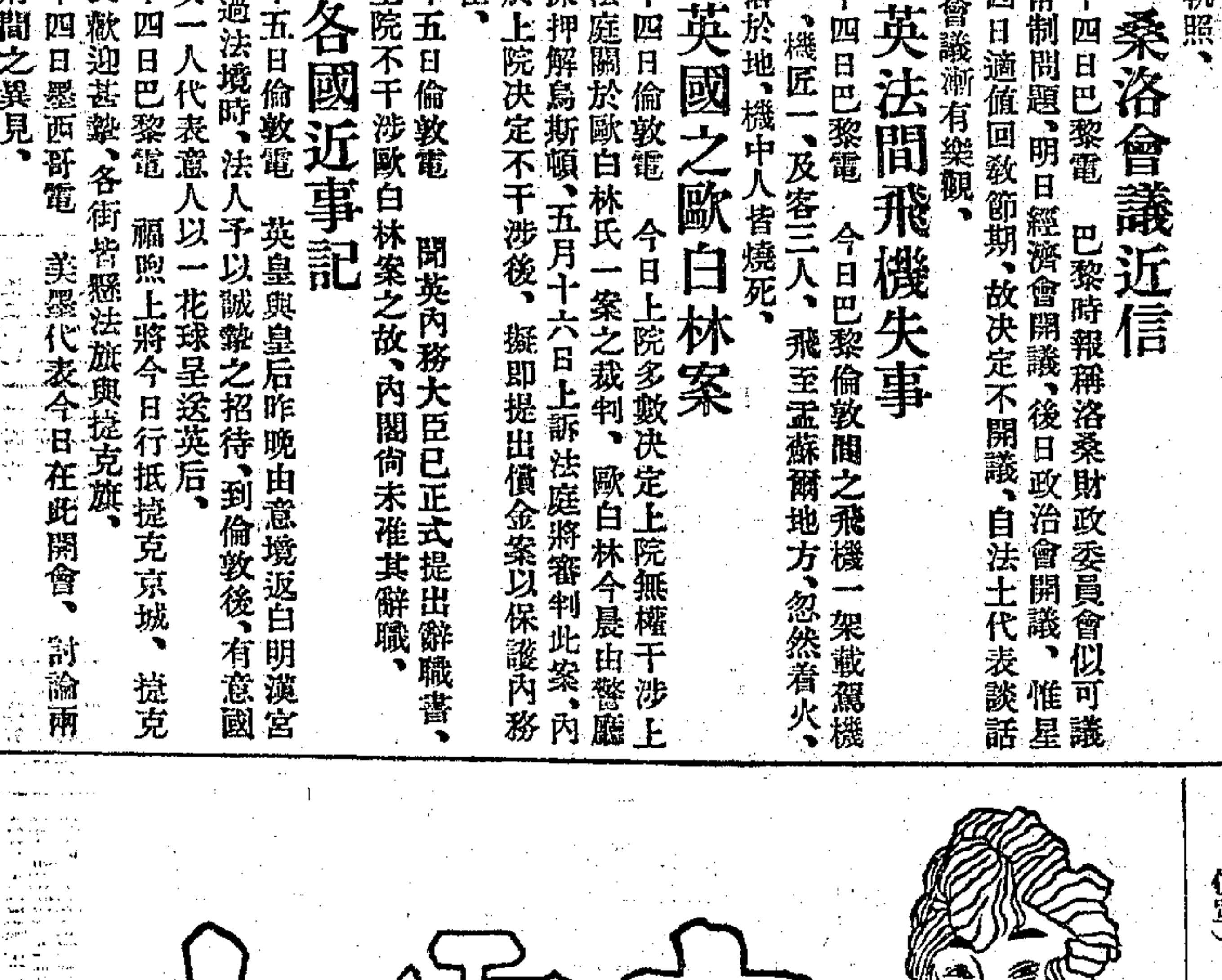

主治 梅毒 風濕 內服 清血 立解 永斷 如各 外癬 瘡藥 除拔 生漲 其如 效神 肌肉 膿毒 搽膏 瘡疥 患種 遠根 見愈 血毒 服藥 濕癥 險症

價目 六零六內服藥每瓶洋一元七角五分 六零六外搽藥膏每盒洋一元二角

◉上海四馬路太和大藥房發行◉

附上屋樣　貴重地皮房產

准於四月初一日下午二點半鐘在西摩路三十六號即開乾洋行大班住宅內拍賣英册道契第一零二三九號計地約十六畝七分三厘九毫上連堅固洋房一所內有廳房等共計十八間屋內裝有

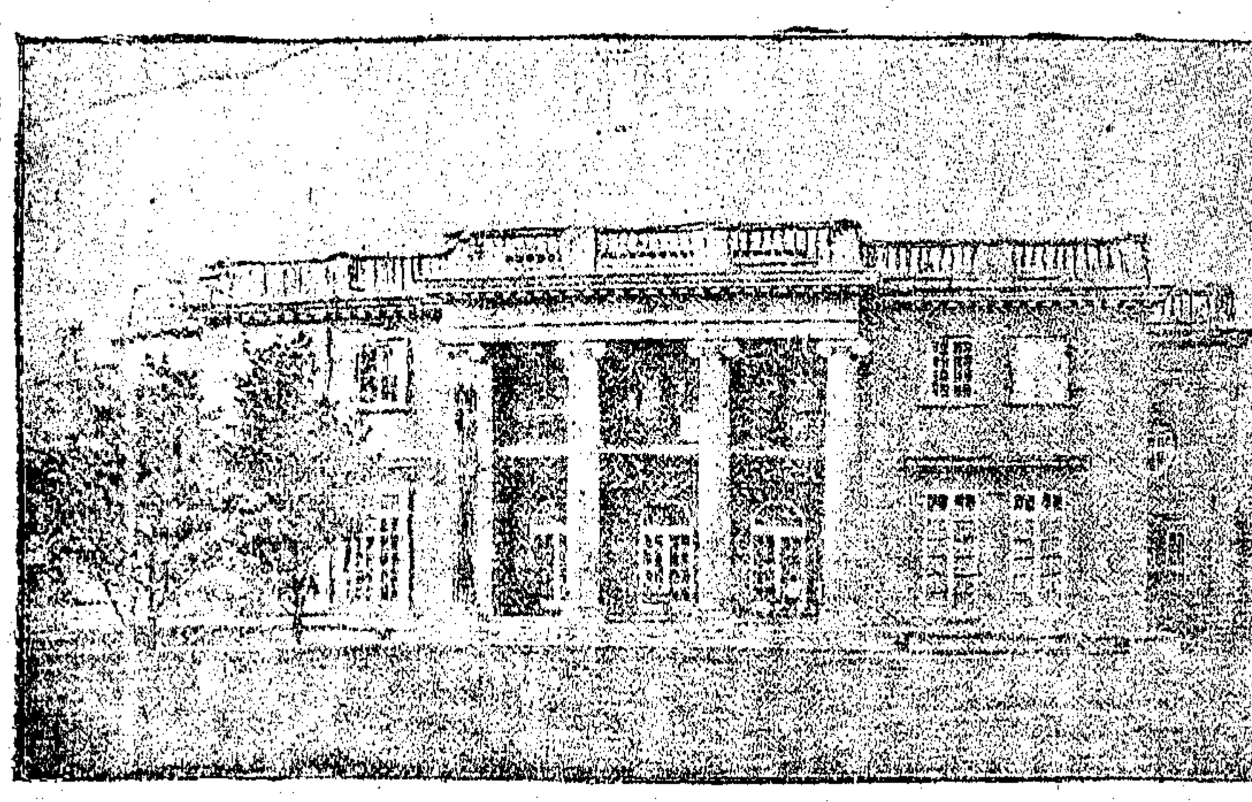

上等電燈熱汽管以及各種裝修品並有花園草地車房傭人間等一應俱全以上統歸一莊拍賣計實價至廉規元十萬五千兩貴客欲買者請親臨小行取信往觀可也此佈　亮件洋行啓

定州到馬應龍泥眼藥

珠珀撥雲散　每瓶大洋三角
加料退雲散　每瓶大洋三角
退雲散　每瓶大洋二角
光明眼藥　每瓶大洋一角

本號各種眼藥係先祖秘傳研究十餘代其藥料泡製最重要之點在用吾家園地白菓樹下之井水實具有撥雲見日之功　其用法另詳仿單並治一切毒瘡有藥到病除之效

總號定州十字街馬應龍　乙4109
分號北京楊梅竹斜街馬雲龍
上海四馬路泰東書局

最新發明木鐵合製紡紗機出現

紡織事業非有鉅大資本之集合不能振辦故世人雖有志從事於斯業者或以力有未逮輒爲中止此種情形實爲工業方面之抱憾本號所經售之木鐵合製紡紗機價格廉而運用易如集少數資本即能得無窮之利益此機計分兩種一用人力一用電力凡粗細紗支均能隨意紡織並適用於絹絲麻紗毛織等品自清花車打花車錠子車以及附屬各品一概全備今有大宗現貨運申如荷惠顧欲知詳細情形者請駕臨河南路二百六十七八號東泰豐號接洽無任歡迎　乙A4028

調經白帶丸　獨一無二　婦科至寶

丙688

機會難得幸勿錯過

琺瑯照相永不改變故欲保存君之親愛之人之形容於久遠以資紀念則惟借助於此爲可能也　琺瑯照相明潔如鏡　本公司代表班娜華夫人由巴黎赴申隨身攜有大批奇美琺瑯照相寓江西路客利飯店二十三號房間請即於今日移玉該處賞鑒是幸

甲B2581

生殖器病緊療法

全昌

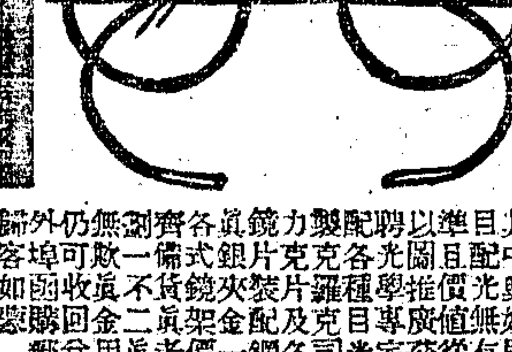

本號開設已歷三十餘年專辦各種眼鏡　甲1707

京都天德堂　濤花林　麥角

小腸疝氣丸　疝氣　立愈斷根

683

珍珠八寶光明　眼藥

（專治眼部七十二症）　（另製還明丸）　香港錬雲藥房　上海　549

敬送　生肌收口　白玉膏

雙龍洋行廣告

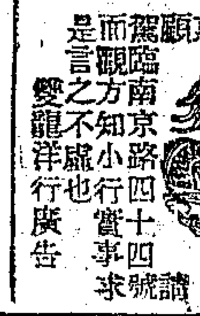

眞八寶眼藥　眼科　明目退翳丸

630

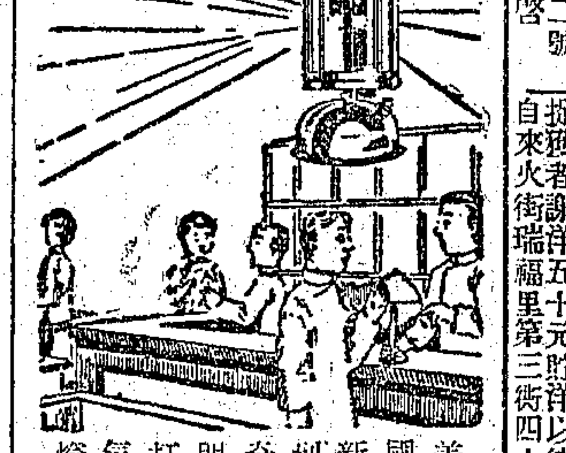

美國新到奇明打氣燈　每只售洋四元半　美商怡元洋行

一盒即好　白濁丸

當日即可止痛止濁　黃橫痃立消散　572

愈我癡子　上海藥房　湖北吳頌宜　廣東寶華

癡　溥愛醫藥社

調經丸　屢試屢驗

用必應丸散藥局

婦女乾血勞症　閉經

另製一帶丸　另製體虛白

尋人賞格

尋人

甲B2843

尋人

甲B2829

賞格

甲B2825

欲聘者鑒

甲B2364

法文教授

新造樓房招租

甲B2876

餘屋價廉分租

洋樓招租

B2727

印刷所召項

乙3363

洋房行面分租

甲B2804

廠屋召租

乙B3891

介紹良醫陳子霖先生

催眠術

中國精神研究會

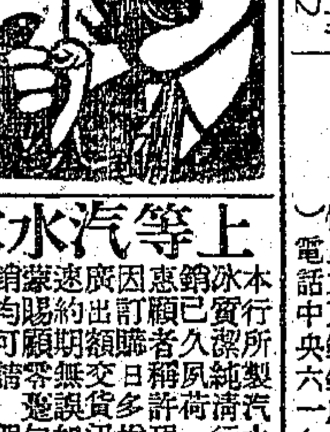

保證面授函授成功　治病上海有　5265

上等汽水冰出售

乙4001

呂宋白棕繩

永盛公司啓　乙B3600

化痰順氣　立止咳嗽丸

564

遺失莊票

甲B2872

遺失田單

甲B2851

聲明遺失圖章

乙B4088

聲明作廢

甲B2810

失票聲明

乙B2746

受股聲明

甲B2815

擴充聲明

甲B2861

推盤聲明

乙B4083

退保聲明

乙B4064

英華公司特別聲明

甲A8240

聲明

甲B5790

泰新機店主玉與顧棠明　泰器店顧弟棠脫錦聲

甲B2788

鄭永昌啓事

2899

雪樵啓事

甲B2873

南洋銅鐵床

乙B4032

大中華銅鐵床公司　銅床鐵床　特別放盤

甲B4082

國貨嫩面妙品　香檀粉　香紙

丙682

瑞和洋行禮拜三拍賣

大英棉線　接頭漂布　紅標

D413

禮拜三拍賣　淨漬貨

魯意師摩洋行　創始自同治十三年　即一千八百七十四年

禮拜三拍賣　湖絲廠經

甲D44

売件洋行　創始自同治九年　即一千八百七十年

禮拜三拍賣　貴重地皮房產

D371

禮拜三拍賣

魯意師摩洋行　創始自同治十三年　即一千八百七十四年

D421

元芳洋行每禮拜四拍賣

禮拜四拍賣　充公貨

魯意師摩洋行　創始自同治十三年　即一千八百七十四年

D120

寶和洋行　禮拜四拍賣

全鋼　423D

禮拜四拍賣

魯意師摩洋行　創始自同治十三年　即一千八百七十四年

D126

瑞和洋行禮拜五拍賣

箱　大洋琴　銀

D424

禮拜五拍賣　古舊郵票

魯意師摩洋行　創始自同治十三年　即一千八百七十四年

D425

提單遺失作廢

甲B4085

遺失存款證書

甲B2841

公電

●劉震寰通電 各報館均鑒、本月篤日奉大元帥令開、特任劉震寰爲中央直轄西路討賊軍總司令此令、並頒大印一顆、文曰中央直轄西路討賊軍總司令之印、小印一顆、文曰中央直轄西路討賊軍總司令劉、各等因在案、遵於本月養日就職、同日啓用印信、除呈報大元帥、暨分咨外、合電奉聞、中央直轄西路討賊軍總司令劉震寰印、

國內要聞

◎棗莊見聞錄（續）（通一）

聞抱犢崗中、積有綁票價值六十萬、類爲當地富戶、十日放出二人、已骨瘦如柴、倘再拘留十日、定將化爲異物矣、抱犢崗雖有險可守、有田可耕、然無積水之處、故不能久守、近山東第六旅第二十旅派數團會剿、已近二月、臨城事故發生前、匪首周天倫、致函第六旅、請勿急攻、否則將不客氣、官軍置之不理、遂有刦車事發生、次綁事之匪、乃其中一股、諸股合計之、當有二萬三千人、余被架入山、途中與某匪閒談、余詢彼本作何業、彼曰、余向幹這些事、蓋老土匪也、

聞匪所架之客、不必置諸巢穴、可隨地託鄉人代養之、鄉人代爲養客、供應甚週、惟恐有意、苟若稍洩消息、則殺戮焚掠隨之、可知亦不易爲也、余等被架入叢山前、破曉時、經數村落、村老見余等魚串過、手執旱烟筒、倚門而觀、狀若無所睹、耕於野者、見余等、亦驅牛往來自若、毫不現驚狀、蓋司空見慣矣、

匪首孫美瑤、爲孫美珠之弟、年約二十七八、余在黄牛山巔、見彼頭戴瓜皮帽、身穿羽緞短卦、黑緞褲、雙目灼灼、狀頗獰獰、余與之談、頗和善、彼以所刦雪茄烟一支授余、該烟狀頗美觀、外包有臘紙、知非下品、彼問此烟須價若干、余曰二三毛、坐於余旁之某匪、以手接觀、遽引火燃吸、余竟無如之何、孫氏兄弟以刦掠起家、稱小康、本已棄綠林作良民矣、然犯案累累、通緝仍急、客歲何鋒鈺設計戮美珠、至今津浦數車站、猶懸有其首級之小影、美瑤願爲兄故、重理舊業、匪恨何氏甚切、咸稱爲何黑心云、

匪莫不知棗莊中興礦經理胡希林、且似甚尊視之、不呼其名而稱之爲胡經理、中興礦爲中國大煤礦之一、煤質甚佳、津浦車都用其煤、礦局去棗莊約二里、礦局四周有石城、平時戒備極嚴、有衛兵千人、城之四門有機關槍四架、有探海燈一、徹夜照探四野不息、美人享利自山歸、謂頗以該燈照耀爲懼、被擄客見此燈光、亦不寒而慄、請暫息數天、該公司當即允之、

記者居棗莊二日、所見所聞、有多興感者、茲請略述一二、與此交涉有關係之中外人士、皆居交通部特車中、余等所居之車之旁、有一車、乃曹錕軍事顧問王用中所居、王帶有衛隊數十人、十一日余見彼等買大餅充饑、旁晚有數兵至、向余等所居車中之侍者低聲曰、我們軍餉無着、已十餘月、囊空如洗、明日不可得食、閣貴處帶有麵包甚多、請稍以相濟爲幸、侍者允之、 堂堂巡閱使顧問之衛隊、而尙乞食於人、其他當無論矣、

外人前赴棗莊、探聽被擄親友消息而謀救者、約有二十餘人、積極設法、接濟食物衣服、投遞音信、故山上外人名姓、及其起居狀況、外間知之甚審、 余對之不覺有感焉、自發事迄今、已近旬日、被擄華人確數、至今未知、其名姓籍貫、起居狀況更無論矣、 而在棗莊諸華官、亦以全副精神、營救匯豐票、副票完全置諸腦後、 曹錕代表、携來衣服食品、皆爲外人應用者、送至山上、除匪徒外人與外人稍接近之華俘外、餘均不能得、據最近下山之南京高師學生顧克彬君、及陸軍部課員魏亞三君謂、華俘在山甚苦、數日前、匪因外人需牛肉、派人下山、購一牛而宰之、普通華俘均不得食、可知政府及外人方面接濟之物品、均不能澤及普通華俘也、 余悉此情憤甚、當即修函寃便致山中諸同胞、 請其以名姓籍貫所需何物、開單告知、迄未得復、諒洪橋有誤矣、十二晚、復向某華官交涉、謂華人與外人性命、同爲重要、事起至今、已及一星期、而所謂副票者、完全置諸不問不聞、 閣下將何以對國人、該官無辭可飾、曰中外人當然一樣重視、今晚開會議、當爲提議救濟華人辦法云云、翌晨、該官語余、謂華人處今日亦有物品送去矣、人數名姓、當爲調查、設法營救云云、余等在棗莊、聞滬商會將派人至臨城、而迄未見起程、豈國人亦藐視同胞生命耶、

營救辦法、因匪首意見不一致、其心思變幻莫測、極難有把握、據記者意、最善之道、莫若以對於此變負責諸官、送入山中、作匪徒任何條件之担保品、俟中外被擄諸人救出後、再組國民軍、將匪與官痛剿之、此乃正當辦法也、

記者遇此變、自被刦以至被釋、爲最恐怖時期、爲初聞至被拽出車時十許分鐘、自離車上黄牛山、未嘗稍虐待、稍受恐怖、且覺匪之待余、實視官爲優、匪稱余等爲客、渴則飲余等、饑則食余等、見余等無鞋、則送余兩雙、見余跣足則贈余以襪、見余不能行、則以手杖假余、後余下山者且各得數十元川資、追脫險後、往見所謂官者、則除考問匪情及一二敷衍語外、幾若縣知事傳見地保、與之談話、已算給大面子了、余見顧君克彬下山時、衣服盡爲汗所濕、數日不換、污穢已極、彼與匪有約、次日須返山、其返山時、所衣仍爲下山時所衣者、而同去之美人享利、則已衣服一新矣、陸軍部魏亞三君、兩脚腫爛、已不能行、幸彼間接認識中興胡經理、故得醫爲之治療、並製新衣數襲、南歸時得像個人樣、此等處在彼華官當完全負救濟之責、而竟漫不加意、由是觀之、官誠不如匪也、（完）

◎津浦路大刦案彙聞

▲官匪談判條件已接近 ▲匪黨要求安特生保證 ▲德教士入探匪巢情形

◎十五日南京消息

▲溫世珍電告、十二日隨美人安特生等入山、與匪接洽同行者有李麟閣劉文成楊珙山等、楊爲楊士琦之侄、袁世凱之婿、民國七年時、曾爲蘇督署副官、此次亦被擄入山、匪遣之下山、到棗莊與魯當局及各國領事接洽閱匪所提條件、最要者須劃嶧滕費三縣爲該匪駐紮地其餘條件均易磋商、近來該匪聲勢頗大、積匪范明新等現均與之結合、共聚有七八千人、各山頭均被該匪佔據、官軍即剿亦頗費力、齊督昨得棗莊電、謂西人已釋四名、留匪巢者尙有十名、匪待遇甚優、均頗康健、穆安素病亦漸愈、魯田督吳交長均已到棗、大約解決之期已近云、

◎十三日濟南消息

▲自津浦刦案發生後、魯人對於田熊、無任憤懣、濟南各界聯合會曾屢次開會、籌議善後方法、近見中外各報有列國欲共管中國鐵路之紀載、更深惶駭、今日（十三）下午、召集會議、到者五十餘人、僉以共管一事、當然不能承認、應一面向各友邦道歉、一面電達中央、撤換田熊、茲將該兩項函電錄下、㊀北京英法意美各公使館公使閣下、轉各貴議會政府國民均鑒、中華不幸、軍閥誤國、我全國國民未獲打倒軍閥、改造國家之良機、時抱有打倒軍閥改造國家之宏願、想爲貴友邦所共諒者、我山東素非用兵省分、軍民長官擁有一師十一旅軍隊之衆、土匪遍地、民不聊生、又想爲貴友邦所憫惜者、現在津浦刦車、殃及貴友邦友好、我全國及山東國民均認爲奇恥大辱、對友邦抱充分歉意、倘貴邦弔我國民未能早償宏願、或責我國民不知迅起改造、我國民敢不拜嘉、乃據報紙披載、貴友邦以津浦刦車之故、欲共管我國民交付政府管理之鐵路、我中國政府固力弗能拒、我中國國民實萬難甘心、現在山東人民奔走駭汗、互相告語、結果由各界會議議決、向各貴友邦鄭重聲請、萬勿採用此種手段、致招貴友邦與我國民間之不快也、肅此佈臆、伏惟矜鑒、㊁北京大總統國務院均鑒、此次臨城車站匪刦浩大、以致惹起嚴重外交、主權民命、將不知有如何之損失、然匪非天上飛來、民皆呼籲有日、今至禍及外人、同受迫辱、政府始信有匪、長官總覺痛癢、衆目睽睽、責無旁貸、民等爲保護國家主權、人民生命起見、應請我大總統即速先將魯省軍民兩長依法撤懲、以安中外人心、而維國家綱紀、爲疏防縱匪者戒、如將來有損失主權及賠款等事、民等尤不承認也、臨電迫切、無任待命之至、山東各界聯合會王際唐等叩、

▲第五師長鄭士琦、十日晚赴棗莊、十一日即電軍民兩長、報告抵棗後情形、文云、田督軍熊省長鈞鑒、琦泰晚登車、真早七鐘抵棗莊、晤吳旅長何鎮守使徐州陳鎮守使黄參謀、談悉蒸日早由匪穴放回之楊君麟山者、係楊漸帥之姪、並帶回美籍兒童二人、據楊君云、伊在匪穴曾力勸匪等宜速將各外國人釋放、否則將召國際交涉、並探詢匪等此舉、所抱宗旨、有無商量條件、匪云彼衆近被圍困於抱犢崗、不得不出此、以圖解圍、且提三項條件、㊀須解抱犢崗之圍、㊁各路軍隊均須撤退、㊂須給彼軍械子彈若干、楊君允爲代達、匪遂將其放回、當晚楊君要求將美籍兒童二名帶出、至匪人盤據地點在棗莊北、約三十餘里石龍抓崖一帶、楊君到棗後、經陳何兩使吳旅長黄參謀四君主持、仍請楊君再行轉回、以作調人、當約同嶧紳李君麟閣等三人、偕同於十一日早七鐘前往、就便帶送各外人酒食及用物、大約十二日始能轉回、美童二名已妥爲安置、聞現在匪穴中尙有外國人約十三四名、華人不詳、此本案進行之大概情形也、俟楊李二君回棗、再電稟聞、士琦叩印、

◎附西報消息

▲大晚報 大晚報云、吾人所得正式消息、尙係在昨日下午、略謂談判仍在進行、當有成功希望、主要條件雙方業經同意、惟各匪首對於細節上似意見猶未一致、諸人之不能立釋者、大約即由於此、但昨日報告中曾稱、雙方將再行磋商、關於釋放問題、今日當可有切實之答覆及條件、此亦可以注意者、中國汽車公司佛里門氏復得侖夫士神甫來函、述晤見匪首情形、書係德文、十三日自臨城發、內稱昨得安睡、但手頗仍未愈、來洋三十元、業交史泰恩氏帶回侖處、包裹頃收到、即托某教士携往山中、其人係魯省長派去見匪者、余此時猶疲不能行、侖兄處所得物品已多、此包前往、恐未必能收到、惟土匪得此餽遺、當樂不可支耳、但足下則已盡力爲可憐之侖兄謀矣、當余在匪中別諸人時、語以諸親友殷殷相愛之盛意、及全世界人士之表示同情、侖見及諸人均揮淚不已、按是日余與匪首晤面之時、原定晨間八時、但至九時一切始準備就緒、晨間常有人前往探問匪首行踪、九時許、一人回報第二位首領已在途中、其名爲孫美瑤、未幾孫至、有持械衛隊相隨、內有三人持長槍、餘二十八僅挾手槍、余遂居孫右並行、過山至一小村、云即係主寨、沿途各處皆匪、但甚有禮貌、旋引余入一室、室頗清潔、中置一案、周列四椅、孫肅余坐首位、自坐對面、另有一少年約二十五歲左右、亦入室就坐、其人衣服整潔、目架金絲鏡、始終言詞和平、諸事循禮、既又移坐余左旁、余察在場各人情形、此少年實爲匪中主魁、其人自稱姓王、謂渠囊囚退伍後無以爲生、不得已始嘯聚爲匪、而謀擄人勒贖、渠囊並非眞匪、且極不願爲匪、今既拘留西人、決意迫政府允其改編軍隊、並稱不欲得金錢、余詳聆一切、乃就余所可允者允之、匪首並悃以政府倘不允其條件、即將撕票、所給期限、初意三日、既又縮爲兩日、余竭談話一小時餘、見其要求強硬、無可更移、乃請與被擄諸人一見、匪首允諾、最先引入室內者、爲侖兄及華人楊某、侖兄即坐案旁、相談約一刻鐘、侖兄遂向匪首請令其表兄弟愛理斯入室、因愛較善操德語、而余不甚懂英語故、於是愛入室、其外貌頗健、兩頰緋紅、嗣亞倫少佐入室、少佐髮已斑白、語調鎮定而靜穆、後匪又引鮑幼之愛理斯氏入、愛外貌亦健、但右足甚腫、不能步行、盜舁之入室、渠索藥物、余告以穆安素之醫生將至、當爲治療、渠聞言少慰、並稱病足良苦、余更爲諸人述一切經過、諒諸人聞之、必甚欣慰也、嗣及匪首要求、於是談判復起、少年匪首重述一切要求、磋商久之、始將所給期限自兩日展至三日、嗣匪慮中政府不接其要求、外交團不能保證中政府之允諾、決定送一華文最後通牒於外交團、書就、命楊某譯就英文、而令宣讀一過、余語匪首曰、君等若鎗決此輩無辜之人、而無所得、亦太不智矣、並告以倘需以此送交外交團、諸其會議者、余將終夜奔波、又稱渠等要求、諒可允准、匪首曰、然、幸勿詔余太弱、余所恫嚇者、余將照所允之辦法而實行之、君係教會中人、必知余非謊言、於是余乃操英語謂被擄諸人曰、伊必不實行此恫嚇、蓋余將馳回臨城、中政府及外交團必將竭力救諸君出險也、被擄諸人乃各坐書覆函、令兄代諸人書一函、致臨城外交團、由諸人具名齎末、余乃騎見穆安素氏、匪首言穆居處距此十里、現病臥在床、並促余速回臨城、勿再耽擱、蓋渠決不更改所定之辦法也、無何、會議終止、愛理斯氏先由匪抑出、於門前騎驢、約行五十步、入拘禁室、余請匪許亞蘭少佐與余同行、匪不允、夜中匪允以被擄者六人偕余下山、以證明匪之誠意、余甫欲首途時、匪首一人來稱、余言官兵現正撤退、而據十時探子來報、有火車載官兵自臨城向棗莊進發、乃不允六人行、且曰、君言既不作數、我們之言、亦不作數、我們不能再放一人、余歸時、幸由較遠路徑而赴棗莊、外國領事皆集該處、午後四時三十分達之、余離匪藪時、見有衣冠楚楚之華人數名、携物獻匪、匪首曾令一人爲嚮導、我等行深谷中數小時、每行五十步至百步、輒遇匪問此行結果、嚮導至半途、不願續進、余乃另覓一人爲導、蓋無人引導、幾不能行於山中也、旋於距棗莊約十五里處、遇一德醫士偕華人三名入山、時余渴甚、乃棗莊始已、既抵、即謁外交人員、以所携之函授美領事、美領事即開會議、余於是處晤由匪藪釋出之一人、余得悉匪衆倜實行其要求之種種設備、是人乃宣誓釋出、今已遵誓回至匪藪矣、（下略）

▲大陸報 大陸報十四棗莊電云、本日亨利及安特生兩氏自匪中磋商回、據稱面見被擄諸西人、均健康、穆安素病漸愈、精神已大好、談判主要障礙、爲匪於事後官軍不復進剿一層、除安氏外、拒絕他人擔保、但安氏是時尙不能予以保證、茲又擬可棄消息、談判進行已達解決時期、今日安氏回後、與田督晤談甚久、現信諸事均已決定、安與亨利今晚復往匪窟、此間紅會代表稱、各種藥物均經收到、遂往匪中、二下已不復再需、渠並得被擄諸人收到藥物之證、 又電云、總統府顧問安特生江甯交涉員溫世珍官所代表李麟閣、携帶食品藥物兩車、於今晨七時同土匪代表前往匪窟、上海昨接品格爾少佐函云、目下當務之急、在請當道撤兵回濟、倘不能即時辦到、余輩將受困、匪衆並非眞匪、其拘擄余輩、志本不在贖、僅求退去官軍耳、若延緩不決、將有莫大危險、匪供給余輩飲食、頗覺竭蹶云、又據亞倫品爾兩氏公子云、就彼所知、諸人均健康、精神亦佳、但需靴甚殷、金柏氏有家書託兩孩帶出、略謂余等在匪窟、安適、一切尙覺便利、無異鄉居、愛理斯亦有同樣之書、聞兩孩離匪窟時、匪曾餉以油煎餅熱茶及雞蛋、沙洛門氏亦有信送出、但無金愛兩人書之樂觀、略謂請往見紅會、即送食品藥物、並代電家中告余平安、現與余同禁者、尙有五人、即品格爾少佐、英人羅萊特氏、英人史密斯氏、法人貝爾培氏、及華人陳姓、昨日鮑威爾家中亦接鮑氏自匪中來書、於被擄情形、言之頗詳、略謂余作此書時、身在古廟一室中、同禁者尙有五西人、匪首曾語吾輩、此室之佳、當不亞於洋房、此次諸人見擄後、初頗受苦、蓋在星期日傍晚以前、滴水未曾入口、山中所得之水、悉爲匪衆飲盡、亨利氏之出、尙非正式釋放、僅送出匪函、及諸人信耳、當時曾與匪約、星期日夜間必返、至諸西婦之得釋、乃出於西人所要求、蓋匪欲西人作函停止進兵、西人遂以釋放西婦相挾、謂須先允釋放婦孺後、始能作函、時穆安素之女書記在鮑威爾等一隊、匪令其持函下山、但以砲火猛烈、卒於中途折回、鮑又稱嘗諸人進廟時、匪令一一向偶像叩首、並謂爾儕得住此間、實爲非常徼幸云、

◎字林報再課臨城案責任

▲主張嚴辦曹錕諸人

字林報社論云、據吾人觀察、今日在華外人對於臨城車案、其恐被擄諸人被殺之心、實較恐此案負責者不受懲罰之心爲輕、吾人縱再經一度之失望、被擄諸人仍不見釋出、吾人亦不信被擄者將爲匪黨所殺、須知彼等一死、匪黨不但頓失極可寶貴之人質、且現時保障官軍不攻匪巢之理由亦即消滅、縱中國軍隊不肯認眞攻山、外國憤激愈甚、華盛頓武裝干涉之表示、未必不見諸事實、現時盜黨中頗有許多智謀之人、從中主持、彼等必知被擄外人活者較死者更有價值、蓋可斷言、

惟吾人一念及此案負責者應受之懲罰、即覺甚難樂觀、外交團確會致一強硬通牒於外交部、要求限某日救出諸外人、若遲一日、賠償條件即按日加嚴、又暗示要求條件不僅限於賠款、且有使中國官僚全體感受印象之辦法、惟此通牒遞出已近一星期、距刼案發生已一星期有餘、而所謂使中國官僚全體感受印象之辦法、究竟如何、迄未有所表示、夫對付此等事、以迅速爲要、必須先行動而後討論、在中國辦理交涉、一經談判、即永無止時、就賠款一層而論、首當了解何人應擔任付此賠款、北京瀕於破產、欲付賠款、非借債不可、然外國不願貸資於北京之理由甚多、而尤不願使彼以外人金錢作匪刦之賠款、若果以外債作賠款、則即最拙笨之搗亂者亦能以此事與歸還拳亂賠款之舉相對照、而鼓吹對外惡感、使人歷久不忘、至於使官僚全體感受印象之辦法、其最顯明者、厥爲駐外兵於各鐵路、按一九一一年革命時、京奉鐵路曾駐外兵、且實行亦不難、然而果有效力否乎、此等外兵可留駐至幾時乎、竊恐駐兵數月之後、所以駐兵之理由即被忘却、而又發生移去此中國『恥辱』之運動耳、倘此運動而成功、則外人將更失面子、苟其不成、則譴責外人之聲將益高、總之、無論成否、中國官僚將依然不受感動、不知悔悟、

吾人不辭煩絮、敢再一度聲言曰、振動官僚心坎、使其覺得恐怖而不敢不再盡職之惟一有效方法、厥爲打擊吾人所見最偉之數人、此輩實爲臨城刦車案與其他無數無名罪案之眞犯、吾人其拘拏曹錕上將及其他二三負責之領袖、殆彼等從自己荷包中付給賠款、然後免其官職、永不許再入政界、於彼等未付款之前、必須囚之於外國獄中、否則華人詭計多端、或將由苦力冒名受罪、而眞犯則鴻飛冥冥、逃往他處也、夫此等辦法並不難爲、諸眞犯所居之城、皆距鐵路不遠、容易達到、如華人躊躇不肯交出彼等者、可以外兵一隊直往捕之、總之、不論如何對付、必須迅速行事、不可祗有虛聲恫嚇、而不實行、列強爲中國保全面子之處已多、今不當自顧面子乎、臨城一案、如無相當之懲戒、以後一切條約權利及外人正當要求、皆可不談、而數百萬華人暗中望外人乘此案之機會置中國暴虐官吏於法者、亦將竊笑吾人爲不足與言也、

◎黎張爲臨城案覆張謇電

張季直爲臨城刦案、蒸日曾致府院一電、現已得覆、其文如下、（一）南通張季直先生鑒、蒸電悉、土匪猖獗、禍及外人、統治無方、良深歉仄、來電所示治標辦法、至佩藎籌、已囑飭該管官吏迅將被刦中外人士設法救回、并嚴令妥愼籌防、以彌後患、知關廑念、特以奉聞、元洪文印、（二）南通張嗇庵先生鑒、蒸電敬悉、津浦路軌被匪刦擄一案、迭電魯督設法拯出中西旅客多名、其餘正在竭力營救、必使全數出險、再行痛加剿辦、以清匪患而安行旅、尊教甚佩、特復、院文印、

◎財部司員日在包圍中

本月十日到期之第三期軍警餉、及期未能撥付、自九日劉恩源黎明出走之後、遂無人負責、張競仁滿口答應竭力設法、而迄未籌到一錢、軍警界雖明知現尙無款、然仍按日向財政部及當局私宅追索、蓋不加催追、便將常無辦法、加緊催逼、究竟易於榨些出來也、楊壽枏張競仁輩、非託言辭職、即避不見面、於是苦了一班中級員司如科長之類、遂不得不身當其衝、出馬回話、旣不負責、又無辦法、乃日受包圍、鬧的叫苦連天、十二日下午、軍警界四五十人復赴財部索餉、由庫藏司鄒辦科長蔣觀圭出與接談、軍警一定要錢、蔣則回絕無款、兩下辯論多時、幾至鬧僵、繼聞閣議有決定以鹽餘庫券六十萬由下月起分四個月、在鹽餘項下扣出、任從軍警自行抵價之說、方能解圍、而一場爭執、已費去脣舌不少矣、又八旗欠餉積欠有數年之久、在此日日鬧窮聲中、旗民爲生計所迫、亦赴財部索債、十一日有百餘人之多、到部將庫藏司科長沙曾詒包圍逼款、終亦以無錢發放、不得要領而散、十二日下午、仍有多人續往追討、無奈終究不能與軍警同日語、仍毫無結果、

◎奉直和議之前途

奉直和議、空氣漸已濃厚、議和使者絡繹於道、檢閱撤防會議、雙方業已準備、此次奉直和議、其中主持最力者、直方則爲曹錕王承斌、奉方則爲孫烈臣鮑貴卿、疏

痊愈腋下狐臭 約水 藥粉
狐臭又名腋臭、由腋下之分泌汗液發生酸臭、(一)出汗雖少而其汗臭而必觸鼻、(二)腋下出汗過多、一時不能發洩、漸次分解勢必發生酸臭、人中亦多狐臭者、皆汗之凝滯故也、蓋分泌臭汗之處以腋窩爲最甚、而治療此病則本公司之狐臭新藥粉大瓶大洋四角小瓶大洋二角五分、外埠函購加寄費二角 ◎總發行上海南京路中市湯弄口大生製藥公司 ◎分發行杭州清河坊巷後市街口大生製藥公司
患腋臭者尤以青年之男女爲多
狐臭藥水與狐臭新藥粉

杭州聯橋大街 方福泰 茶葉 老號
分設西湖大世界斜對面 方仁大龍井茶莊
選製獅峰龍井各省名茶黄白貢菊、辦一切禮品食品西湖純菜、因便利顧客起見特設郵政專部如蒙賜顧價目從廉原班回件 B3916

敬謝上海塘灣鎮外科專家丁竟成先生
僕年逾六秩、氣體已虧、忽於去臘背患搭手、今歲正月中旬勢漸劇、急聘先生診治、日此名中手搭非刀不能效、旋經手術並敷藥、不半月而腫退痛消、速服扶元解毒等劑、至二月中法租界紫來街同生源旋行遞鑑桂謹啓 B2859

江海關布告
照得本關現有充公食米一百六擔七十斤、土酒二十四擔八十斤、藥材二擔、土紗一擔、絲七擔、棉[illegible]、衣服二擔十九斤、[illegible]灰鼠皮四百張以及雜物等件、訂於本月十[illegible]日[illegible]
照覺肌膚活動腫復如常憶前毒勢攻發膿水淋漓時先生獨肯手爲除腐朝夕來視其誠懇實爲世所罕有用特登報以誌謝忱

華安水火保險有限公司發給官紅利通告
本公司現經常年會議決第十七屆股息除發給官利八厘外紅利四厘共計一分二厘准於陽曆四月初一日起開始發給凡我東屆時請携帶股票至本公司領取爲荷 總理朱葆三 協理傅其霖 啓 [illegible]

老牌監製 古今第一 婦科種子仙丹
夫婦人固無不育之理、不育者即有病也、[illegible]
上海京都天寶齋啓

肝胃氣痛丸
當時止痛 一瓶斷根
此丸藥性溫和、男婦咸宜、專治九種心肝胃氣痛、肚腹痞塊、反胃噯酸、嘈[illegible]
上海同仁醫藥所 電話北三四七八號 [illegible]

善治肝胃新藥 肝氣散
肝胃氣痛、心痛、[illegible]、肝氣散功能平肝順氣、胃健化滯、除病根、食積氣阻[illegible]
總發行上海[illegible]大生製藥公司

上海望平街口 丞豐餘金鋪
眞足赤金 [illegible]

蘇州上海恒孚銀樓
本樓創設姑蘇歷今百有餘年 [illegible]
古法加足赤金 總號在蘇州橋南元妙觀東 [illegible]

上海銀樓大同行
昨日售出天字烚赤十足紋銀兩每兩一元六角五分 [illegible]

女友

介紹專門花柳病科 周文卿
[illegible]

資本四元八角 可獲 一千五百元利息
[illegible]

鏡面散 專治男女面上 斑點黃黑 特種批發
[illegible] 洋四元八角 本輕利厚 [illegible]

啓新馬牌洋灰現貨零批
兼售洋灰製成各色花磚缸磚洋瓦電器磁頭瓷器皿樣子
總批發所在上海北京路八十七號南部
電話中央七四七一 電報掛號三五〇〇 特1588 戊

西藥配製大全 預約展期
此書預約原定陽曆四月底截止、茲因遠道醫藥學校函請展期、及學生等均以愛讀者之盛情、故特再展期一月出版、以答[illegible]
價三元 半價 定期
上海西門方斜路中國化學工藝專門學校出版部謹啓 Z3950

建寧縣之慈父母
[illegible]

日夜銀行 儲蓄 利中有利 贈外加贈 七大特色
[illegible] 戊特1745

專門治咳醫生 唐拾義
三十一年老牌 久咳丸
此丸爲愼防假冒起見每瓶包內有形如鈔票之憑券一張交回上海三馬路父子藥房總發行所及各處經理均無憑券換畫之權倘向分局及經理處掉換者防掉僞品最易受欺此佈 Z2549

請購準確耐用之 亨得利 本牌表
本公司新到本牌各表機器堅固時刻準確實爲旅行辦公適宜之良品下列本牌表如剪此券向總公司並外埠各分公司購買均可除券二元
六號18K 15占本牌雙馬雙鋼輪厚眞金殼手表每只三十元
六號14K 15占本牌雙馬雙鋼輪厚眞金殼手表每只廿六元
六號純十年眞夾金15占雙馬雙鋼輪手表每只十七元
六號全銀殼1515占雙馬雙鋼輪手表每只十六元
六號全銀殼開花字本牌雙馬雙鋼輪手表每只十四元
四號全銀殼開正字本牌15占雙馬把表每只十十元
四號全銀殼[illegible]把表每只十四元
各埠分公司列後
天津 南京 濟南 鎮江 鄭州 九江 太原 無錫 蚌埠 奉天 杭州 開封 安慶 寗波
上海五馬路亨得利鐘表總公司啓
優待券 貳元

購本公司之鐘表
◎得有全國亨得利不取修費之利益
本公司開創營業迄今已四十餘載、信用昭著、各大埠之分公司已設有三十餘處、本主人親向各國名廠定製機器堅固之鐘表眼鏡、所售出之物價廉、想早蒙社會所歡迎、式樣新穎、保用期內、往各處分公司修理、不取分文、非若近日市上滑頭店家將劣貨充塞、客不問貨質之優劣、但知物價之賤廉、茲恐主顧易其落套、特此聲明、上海五馬路亨得利總公司特別啓事 Z1411

解調和、大發唇舌、始得諒解、而張作霖則以與直言和、視曹錕為對體而修舊好、至洛吳對張、以曹錕之關係、故不敢有所表示、惟日前曾對人言、個人實無討奉之心、奉派確無內犯之能力、戰事未見發生、和議更談不到、寥寥數語、即可推知也、

直奉和議之內幕情形、既如上述、則雙方戰事之準備、實難忘情、洛吳對奉之計畫、仍抱定前此之主張、以京奉路為前綫、彭壽莘之十五師扼定榆關、王承斌之二十三師駐紮喜峰口、王懷慶之第十三師、及陸錦之第九師、米振標之毅軍、分別駐紮熱河、更以馮玉祥之軍隊、布滿京畿、據最近調查、直系軍隊人數不過十五萬人左右、其師旅長及駐屯地名如下、第三師吳佩孚部駐洛陽、第九師陸錦部、第十一師馮玉祥部、第十三師王懷慶部均駐北京、第十四師靳雲鶚部駐鄭州、第二十師閻治堂部駐西安、第二十三師王承斌部駐天津、第二十四師張福來部駐開封、第二十五師蕭耀南部駐武昌、第二十六師張國溶部駐馬廠、陝西第一師胡景翼部駐鄭州、第十三混成旅董政國部駐西安、第十五混成旅孫岳部駐保定、步兵補充二團駐山海關、又原駐熱河特別區之軍隊如下、毅軍全數二十一營、駐熱河赤峯各地、騎兵一團步騎各一團駐朝陽、總計十二師兩混成旅、步兵三團騎兵一團、其他準直系之所有軍隊、尚未算及、

◎北京籌備道路建設協會分會

▲已推定籌備員十二人　（淵如）

中華全國道路建設協會、西南各省、組織分會、先後報告成立者、已數十百起、而北京雖號稱首善區域、此項關於國家社會最重要的公益事業、初尚未聞有所籌備與組織也、去年冬、上海中華全國道路建設協會總會、認定北京分會、有從速組織之必要、乃委託李公度為駐京全權代表、籌備設立北京分會事宜、本年春初、即著手進行、漸次就緒、上海總會復派總幹事吳山來京、協同辦理、彼此分頭接洽、軍政學商界、暨參衆兩院議員、簽名發起者、約六七百人、皆當代名流、會員亦已有二三千人、於是乃決定開一籌備茶話會、定期為本月十日上午十一時、地點在西四牌樓大將坊胡同本會事務所、是日到會者為總會名譽正會長王正廷、總會總幹事吳山、總會駐京全權代表李公度、暨籌備員陳廷傑胡忠亮韓士元龔煥辰丹拱辰李汝翼伍心言夏鐵漢葉邵南鍾百川李子光龍升照諸人、共到四五十人、公推王正廷主席、王氏略宣布開會宗旨、即請李公度報告籌備情形、李氏當將籌備經過及所感困難、敘述一過、王正廷乃起立、即席演說、略謂、「今日係中華全國道路建設協會北京分會開籌備會之期、李公度君暨諸位、籌備既煞費苦心、今日到會諸君、又如此踴躍、鄙人不勝慨慰、建設道路、是我們中國目前最重要最急切的一種任務、想今日在座諸君、皆夙有研究、勿庸鄙人詞贅、所當討論者、全國道路、普遍建設、必如何而後始能達此目的、北京分會成立以後、究竟採何種方法、積極進行、鄙人之意、國家之有道路、正如人身之有脈絡、人身脈絡、一有壅滯、非死則病、國家交通不便利、則政治民業、胥受莫大之影響、即如以中國而論、南方交通極便利、由於河流港汊之多、船舶往來如織、所以變通上尚不覺其困難、而在北方則不易變此、惟北方幹線、鐵路較多、差堪彌此缺憾、而交通上仍大感不便者、則由於鐵路功用雖宏、籌築不易、祇能為省與省之貫串、而不能使縣與縣鄉聯絡、苟欲求省道縣鄉鎮村絕不感受交通上困難之痛苦、平心而論、舍普遍的建設汽車路外其奚由、本會上海總會之設備成立、其宗旨目的、即建築於此等意志上、是亦在座諸君所共喻者也、今北京分會將次成立、在北方樹之風聲、積極進行、是一件極可佩慰之事、惟茲事體大、地方遼闊、經費浩繁、如此鉅大工程、妄冀其咄嗟立辦、談何容易、鄙意本會唯一之任務、即宜首先從鼓吹聯絡入手、會員雖多、貴於有組織的、否則勢如散沙、尤須有精神上之責任、否則名存實亡、鼓吹一層、須有宣傳的物品、如本會月刊或宣言之類、如能組織日刊更妙、蓋口舌之功有限、而文字之用無窮故也、聯絡一層、貴與有力量分子携手、蓋其在一國中或一地方、挾有一種勢力、其人苟公正明白、熱心公益、吾人即不妨與之携手、事關國家社會大利益、其人亦斷無不樂贊助之理、特是大凡辦成一事、很不容易、道路建設、尤貴素有研究、或物色專門人才、譬如一地方、何者道路宜先修築、修築最適用何種方法、以沙以土以石、貴於審度當地之實在情形、及力所能舉之經費、大抵未舉辦地方、可以由我們會員鼓吹提倡之、其有欲自行舉辦地方、可以由本會多方援助之、例如江浙上海、成立汽車路多處、本總會代為規畫進行、介紹人才之力居多、斯為絕顯著之明證、北京分會、瞬將成立、亦宜本此種精神進行、第一、要使全國多數人民、咸曉然於建築道路之不容或緩、人人腦筋中均明白此義、而引起辦事之熱心毅力、自不難由理想而成為事實、第二、吾國民智不開通、每每因造路而發生障礙、本會遍設全國、盡量倡導、則此種障礙、不難排除、夫然後文化之灌輸、智識之交換、種族之融洽、貨物之交易、工商之發達、均恃此道路建設以觀厥成、則全國一室、世界大同矣、宣傳方法、最好以電影或幻燈行之、不但使人人明瞭、亦極易提起人熱心築路之精神、至於聯絡、鄙人以為除有力者外、學界報界、尤有聯絡之必要、因全國人民雖多、彼渾渾噩噩者究居多數、學生為國民中優秀分子、且甚普遍、試問全國各省道縣鄉鎮村、何地沒有學生、學生援助鼓吹、風氣易為之轉移、報紙為指導人民之武器、新聞記者、大都富於政治學識、及熱心社會事業之人、新聞界共通宣傳、洵可謂事半而功倍、若夫進行、鄙人有最扼要兩語、「會員貴於多、會費貴於少」、查美國紅十字會、本慈善性質、組織却甚完備、本國與世界各國、均蒙其利益、救死扶傷、消耗之欵、往往花十萬八萬、或數十萬數百萬、不難立地湊集、究竟以何因而獲此、蓋自有故、該會會員、現共有四千四百餘萬、可謂多矣、每次如遇急需、但使人出一元、鉅欵不難立集、況且歐美人好義急公、觀念、甚於我國人民、此種辦法、大可仿效、譬如本會在北京、能徵集會員五萬人、每年年納一元、即可得五萬元、若每人年納百元、豈但會員力有不逮、亦恐難乎為繼、所以會員越多越好、會費越少越好、今日開會討論籌備事宜、即須注重徵集會員之法、本分會由吳山李公度兩君、首倡發起、其辦事熱心、吾人均應感謝之、今日鄙人因本分會事、到南苑與馮檢閱使商議、（按馮為本會副會長）故來此稍遲、無任抱歉、惟鄙人尚有其他要事、擬先行、請在座諸君、另推主席、」王正廷演說畢、衆皆鼓掌歡迎、王氏遂去、次吳山李公度迭有演說、李公度敘述北京方面辦事困難情形、吳山則報告上海總會組織經過之原委、及此後進行之計畫、主張建設全國道路、分為三種辦法、㊀化兵為工築路、㊁人民自動築路、㊂行政官吏籌築、兩君演說畢、遂共同討論進行方法、當場推出籌備員龔伯居韓君愷沈與白胡寅安伍心言丹拱辰陳幼之霍莊壽李公度汪志莊舒子貽葉邵南十二人、並推李公度為籌備主任、李力辭、舉陳幼之擔任、並定十七號開發起人大會、預料是日人數必多、本會事務所恐未能容、擬借甘石橋全國商聯會大廳開會、多數贊成、遂散會、

◎發行青海勸業債券　（智）

▲援邊藏債券成案　▲變相彩票仍紛起不已

自邊藏勸業專員危道豐、請辦邊藏實業債券後、青海勸業專員閻鴻飛、亦具呈農商部請准援案辦理、茲覓錄其原呈及簡章如下、（原呈）為援案請辦有獎債券藉籌邊業基金、擬具簡章呈候核准示遵事、竊鴻飛自奉青海勸業之命、籌畫進行次第、擬以通商為第一步、工業及教育為第二步、農墾為第三步、礦業為第四步、而就中尤以調查及交通二事為根本要圖、蓋必先之以實地調查、乃可審度情勢之緩急、確定進行之程序及方法、必首謀交通之靈便、乃可令商工農礦諸端、得免閉塞之損害、唯是經營之初、無論如何綜覈、非有大宗的欵不易著手、所有開辦經費、除由鴻飛自行籌集外、將來亟應成立之青海興業銀行、非早為籌備、不足以利諸業之進行、查邊藏勸業專員請辦邊藏勸業債券、前蒙核准施行在案、青海情形、事同一律、擬請援案發行青海勸業有獎債券、募集股本、分期抽籤、優給獎金、以資激勸、酌提盈餘、作為銀行股本、並備關於勸業職務經常費用、未中之券、換公司股票、將來應辦之實業、成效稍著、有利可分時、即當按照所餘純益、照股分攤、庶基金有著、諸業得逐漸敷布、以策成功、所有請發有獎債券緣由、附擬發行債券簡章、是否有當、理合呈候核准、指令祇遵、實為公便、（簡章）㊀此項債券、名為青海勸業有獎債券、㊁此項債券、由青海勸業專員呈請農商部批准立案、向國內各大商埠募集之、其抽籤地點、擬在漢口或上海、㊂此項債券擔保品、以籌辦青海興業銀行股票之一部分、㊃此項債金、募集總額為三百萬元、分為十二期、每期發行債券五萬號、每號一整張為五元、每號分十條、每條五角、㊄此項債券、每期提出十分之四為其給獎總額、分等給獎、㊅此項債金、從每期公布募集之日起、訂期募足、並預定日期、抽籤給獎、㊆此項債券、為無記名式、㊇此項債券中籤之券、立兌獎金、未中之券、其還本辦法、以自抽籤之日起六個月後一年以內、隨時兌換青海興業銀行股票、但零條須集滿五元兌換、惟過期無效、㊈凡持有青海興業銀行股票者、有享受該銀行紅利之權、㊉此項債券之抽籤給獎及換發股票等詳細辦法、另以施行細則定之、㊉㊀本章程如有未盡事宜、得隨時增刪、呈候核准備案、

◎隴綏航路之調查報告　（樵夫）

隴綏輪船公司、調查隴綏航路情形之報告云、竊查黃河可行輪船之處、自綏遠屬之托克托河口起、溯流上行、計水程三百二十里至包頭、包頭市場距河十五里、近年因鐵道已至綏遠、商務漸增繁盛、由包頭經三道河磴口至石嘴山、九百五十里、有龍興長一市、距河七十里、在三道河之下、包頭之上、為近年新墾之地、開渠引灌、地頗饒沃、蓋自隆興長至三道河、皆河套故地、龍興長墾地無多、三道河則為天主堂福音堂所占有、幾有漸圖擴充之勢、臥榻之旁、他人鼾睡、殊為可恥、自三道河起為甘肅境、河流至石嘴山、河身稍狹、水亦稍急、以兩岸漸有石質也、自石嘴山經平羅至寗夏、水程二百三十里、平羅寗夏縣後、均距河三十里、寗夏對面河岸曰橫城、向為泊船之所、商貨多於此處上下、然市場則在寗夏城中、自寗夏至秦壩關一百五十里、金積縣所屬、距縣五里、自秦壩關至中衛縣三百五十里、中衛距河五里、自中衛至靖遠縣六百里、自靖遠至條城二百里、自條城至蘭州省城一百二十里、條城省城為石峽、水流湍急、帆船上駛極難、蓋自河口至蘭州水程二千九百二十里、以寗夏為適中、貨產亦多萃集於此、若中衛若石嘴山口皆其轉運貨物之場、沿途均產煤、以輪運不便、僅能就地售買焉、

黃河上游由甘肅至綏遠、歷有帆船、不知起自何時、若輪船則民國紀元後方有之、第一次試驗者名飛龍輪船、係航商蔡質夫等向比人林阿德租用、該船全係鋼造、全船明輪滿載、吃水三尺五寸、長不過五丈、普通客艙高僅四尺、中艙高一丈餘、除特別艙二間外、幾無隙地、故裝貨載人、均為不便、旋即停駛、其後又有蒯壽樞、由求新廠、購來快輪二艘、機器材料頗為精美、但每一小時、需燒煤油二桶、日需油費百兩、已不合算、故每停駛、現時往來於隴綏間者、仍只有帆船千餘而已、

飛輪輪船於民國七年八月二十九日早八時、自寗夏屬之橫城開往下游、至清水堡、八月二日早抵石嘴山、因加僱水手並購辦木料、在該埠停泊兩日、初五日早復向前途開行、至十三日午後抵包頭、沿途添煤、且行且止、至稽時日、尚非船行濡滯之咎也、十五日正午、復由包頭開至石拐子、停泊約三時許、五時半開行、甫七時抵五勝營、停泊過宿、次早十時開行、午前十二時抵河口、計自包頭至河口、陸路二百四十里、水程則三百里有奇、然亦僅費六小時已達、航行速率、於此可知、計此行由橫城達河口、共一千五百餘里、毫未因水淺流急發生何等障礙、旋復往返一次、亦從無擱淺及一切阻滯情事、蓋黃河上游當冬初水低落時、最淺之處、亦有三尺、且已祇有石嘴山以上之尾閭磴口以下之永湖江等處、其長均不過二三十丈、至普通水深、恒在五六尺以上、果使駕駛得人、雖在日夜亦可通行、約每年正月以後九月以前、則為漲水時期、於通航尤便、此在民國七年以前即查勘兩次、一為五年三月初旬、由托克托河口起行至中衛、一為六年九月中旬、由寗夏屬之橫城起行至河口登岸、均係乘坐小船或木排、沿途調查、尤為切實、當日飛輪輪船、往返各埠時、即客貨擁擠、惜船艙過狹、且在試行期內、未敢盡量滿載、逆料將來正式開辦營業擴充時、非有淺水快船二十餘艘不足敷用、但如飛龍輪船、船體過小、汽力有限、不能開快車、且亦不便拖船、故不適用、須改用特種平底淺水快輪、須以馬力較大吃水不過三尺者為合式、

黃河原有之民船、行駛情形、其最普通者有二、一名高幫船、長逾三丈、寬逾一丈四五尺、吃水有二尺、下水載重在二十噸以上、每日能經行一百餘里、上水一能裝載六七噸不等、用人拉縴、每日能行四十餘里、遇有順風、則行百里不等、一名五棧船、長逾四丈、寬逾一丈八尺、艙深五尺以上、滿載吃水恒在三尺六七、下水載重約三十噸、隨波逐流、每日能行百餘里、二百里不等、惟上水係用五六人拉縴、每日能行四五十里、過有順風、亦能行百餘里不等、由包頭至寗夏、水程凡一千五百餘里、上水約須四十日左右、下水則僅需十餘日耳、統計黃河上游此兩種帆船、約在千餘艘以上、仍有供不應求之勢、依此類推、將來行駛淺水快輪、實無不宜、此調查黃河上游航路之各種情形也、

◎長沙通信　（華）

▲省務員將局部改組

上回省務員因預算案無辦法而辭職、經省長切實慰留、始各打消辭意、依然復職、惟預算案之無辦法也如故、省務員非自動的辭職、乃被迫不得不爾、復職以後、各抱做一日和撞一日鐘之見解、精神渙散、興味毫無、當省長之慰留各省務員也、其言曰、預算案之無辦法、以軍費不能縮減耳、我當召集軍事會議以解決之、今各路軍官、多已到省、即未到者、亦不日踴至、軍事會議開幕之期、當已不久、開幕以後、提出核減軍費、必至面面相窺、故省務員受病已深、無可解脫、其尤芒刺在背者、則為省務院長兼教育司長李劍農氏、

李以教育界人物、當選司長、於願已足、彼時若不躁進、僅任司長、則今日亦不至被逼不已、不幸而兼任院長、責任乃大、各方面詆李無能力無經驗者、使李不堪承受、復職未久、李鑒於預算之終無辦法、萬難戀棧、與其貽誤於事後、不若遠引於今日、乃於十八日單獨提出第二次辭職書、立意略謂預算之支配、教育經費、不合省憲之規定、請咨議會另選教育司長云云、省憲規定、院長由七司長中推出、李辭司長、不啻兼辭院長、實則李之用意、尚欲退一步保全司長地位、僅將院長拋棄也、趙閱此呈、親赴李宅慰留、李臥未起、拒而不納、此亦可以表現學者高貴之態度、趙命省務院書記官長陳國鈞、再往慰留、聞李聲明不幹院長、僅幹司長乃可、然李決不能舍一取一、苟不維持院長地位、他人必取司長而代之、故李之位置、已不見若何穩固矣、

與李同病相憐者、為財政司長袁華選、袁與軍費有切膚之痛、軍費不裁、財政前途無辦法、近雖有由漢口中國銀行、月墊三十萬元為軍費、以免軍人提撥賦稅之辦法、但此外棘手問題正多、袁欲留不得、欲去亦不得、近已口頭上表示決不戀棧、故袁亦難久於其位、頗聞李院長下台、將以內務司長吳景鴻代理、若袁亦去、則局部改組之勢已成、省議會又添一件好買賣矣、聞代院呼聲最高之吳景鴻、亦有去志、若有難言之隱者、當初彼等登台、何等高興、往事不堪回首、可為彼等發一長嘆也、今年新正甫過、即有倒院之風聲、今乃內部自行潰敗、非被他人推倒也、萬一局部改組不能免除、不知以後司長競選人物、尚有前回之狂熱否也、

◎洛陽五七紀念日之大會

五月七日早七時、省立第四師範第三甲種農校、第八中校、縣立高小校及各國民校學生、齊集關岳廟教育實業共進會、首由劉子建君說明游行目的、並推劉君向三為各校總司令、八時排隊出發、自西門經十字街出東門北行、至火車站、繞一週而南、折入北門、穿十字街、至南關貼郭巷、經順城街、復回大關廟、沿途散發傳單、分隊講演、學生手執白旗、上書「五七紀念勿忘國恥」「喚醒同胞爭回旅大」「二十一條誓不承認」等字樣、商工界是日亦停止營業工作、商號住戶門首、均貼有警醒國人之語句、並有商民千餘、散佈傳單、導以對旗兩面、與學界取一致行動、游行後復到大關廟聽各界演講、下午二時、農工商學軍警各界數千人、又集合大關廟、開國民大會、首由李可亭君宣佈開會宗旨、次由國民一校小學生白光漢趙麗五、表演國恥會話、徐帝則（瞽者）講演盼望羣衆、將五分鐘熱度遞次加高、又次由崇德校學生王永生、習眞校學生郭恩惠講演經濟絕交之必要、後由吳主疇劉向三王福順諸君演說、吳主修內政、以為外交利器、劉述以前亡國慘史、王為工界代表、述工界之決心、最後由劉子建演說、謂國恥當雪、諸君言之甚詳、不必再贅、吾人現在應有三種決心、第一要實行國民職務、第二要實力檢貨、第三通電政府、禁止糧食出口、演說畢由國民第九第十一第六同唱國恥紀念歌、奏樂散會、

◎九江學界國恥日之大游行

九江各校學生、以五七國恥紀念、特邀請教育會長馬祖楨、在教育會開會發起、與各處學生一致行動、馬以五七紀念、時期迫促、凡關於遊行種種手續、均趕辦不及、因商請各校、改為五九遊行、並由馬報告警廳、請於是日派幹警沿途保護、一面由教育會擬具傳單、所有結隊次序及出發路程、統由馬會長商諸各校、依次編定、先一日分散各校、至九日上午八時三十分、齊集大校塲、九時出發、出毛家巷上正街、出西門至火車站折回、進西門各自散隊、（一）南偉烈大中小學校、（二）聖約翰中小學校、（三）儒勵女學校、（四）諸立女學校、（五）女子兩等小學校、（六）第三國民學校、（七）第二國民學校、（八）清眞兩等小學校、（九）迦津兩等小學校、（十）第二高等及模範國民學校、（十一）第一高等小學校、（十二）第三中學校、（十三）第六師範校、各學生手握紙製小旗、上書收回旅大、取消二十一條、經濟絕交、抵制日貨、堅持到底、毋忘國恥等字樣、此外尚有鞋業工程團災民會議處加入、列隊人數約在二千以上、隊後有馬督察長及文署長趙署員督同警士、沿途保護、街間警察一律加派雙崗、游行二小時始行散隊、

◎蕪湖快信

▲馬聯甲電委第五混成旅長史俊玉為皖北渦陽亳縣宿縣等處剿匪總司令、該三縣原駐有第三旅第一團第五旅第二團、悉歸史旅指揮、史刻尚在省、日內即可赴蚌、

▲皖南鎮守使王普自到蕪就職後、對於駐軍調防問題、已與馬聯甲協商妥洽、決將駐蕪第一混成旅第二團各營兵士、調往蚌埠、另調所部第三旅張團各營來蕪填防、至駐大通宣城等處之一旅軍隊、將來是否調動、目下尚未決定、

▲呂調元因羅藉軍閥勢力、取得皖長地位、蒞任以來、迭受各方攻擊、久有動搖之勢、最近官礦督辦王達向呂索取礦署開辦費、呂辭以無欵、王已含忿、詎王又向實業廳索取官礦全卷宗、不意鄭廳長將銅官山礦全卷捐不交出、於是王對呂益憤、謂顯係呂氏令不交出、言下頗露有與呂為難之意、據此以觀、恐呂氏又難安於位矣、

▲財政廳長何炳麟日前由蕪赴蚌、與馬聯甲商整理財政計劃、聞何因財政無辦法、且對於原定整理計劃、又感種種困難、已在蚌迭電呂調元辭職、

▲皖北一帶近來時有匪警發生、加以新安武軍甫裁、而新撫之老洋人又移駐豫東、逼近皖邊、外人游歷皖北者、在在堪虞、軍民兩署日前特會電國務院外交部、請停發外人游歷皖北護照、一面並飭駐蕪交涉員、一律停發、以昭愼重、

▲蕪湖第二團二營前駐防和縣一連、上月該連有兵士一排因與連長耿朝貴爭分賭欵譁變、耿連亦攜械潛逃、馬聯甲派員審查屬實、刻通緝耿連、如獲以軍法從事、防範不力之排長兩人事務長一人、已一併送安慶陸軍監獄監禁、

▲蕪湖北鄉官陡門土匪拒捕一案、當塲捕獲鄭子滿等五名、自解送皖南鎮守使署後、經執法官程鏞月一再研訊、已經定案、俟呈請督理核准後、即分別執行、

▲蕪湖地方檢察廳長何宗瀚、刻將十一年九月起至十二年三月底止、所有沒收烟土烟膏毒丸等件、於十三日在廳前當衆焚燬、各機關均派員到塲監視、

▲安徽查禁烟苗督辦劉朝望、十二日乘江華輪過蕪赴安慶、偕行者有水警廳長張味成、聞劉在蚌埠、曾發表大批查烟人員、

▲合肥縣本年遍種烟苗、該縣知事左海濤因軍隊劣紳朋比、不能實行剷除、已辭職他去、

欲經售中國人丹者注意

龍虎商標

國貨人丹　顧客歡迎　價廉質美　易於出售

本公司龍虎人丹銷行已久各省風行同聲贊頌茲為利便顧客起見特招各埠經理不論城鎮鄉村如願代為經售者一律歡迎章程或樣包函索即寄

上海中法藥房總經理

漢口總經理處　正街馬王廟口　中法藥房

北方總經理處　天津估衣街　北京大柵欄　中法藥房

各省各埠中法分號及　大藥房雜貨號均有批售

商務

金融

國外滙兌 五月十五日

國內滙兌

外幣現市

昨日下午四點鐘市價列下

英金票每元 / 花旗票每元 / 新加坡票每元 / 香港票每元 / 法郎票每元 / 老頭票每元

津漢滙兌

五月十五日中國銀行報告

漢口即期每千兩合規元 / 天津即期每千兩合規元

金市

昨日星期二、大條銀近期長一八七五，遠期長二五，先令近期長、仍為三十一便士…下午開盤…

銀洋市

昨日銀幣市價，較之前日…

蘇杭金錢市 五月十五日

無錫金錢市 五月十五日

交易所市況

上海證券物品交易所

▲前市定期行情

華商棉業交易所

華商紗布交易所

前市定期行情

華商證券交易所

外國股票

食品

滬南米市

昨日米價步高，因之客米銷胃有…

閘北米市

昨日…

米麥雜糧市

大連油豆餅電

油豆餅市

茶市

昨日星期二，各茶交易成交不旺…

蘇州米麥豆市 五月十五日

糖市

蘇州麵粉市

無錫米市

今日市價…

崑山米市

常州豆市

無錫雜糧市

棉絲

棉紗市

昨日星期二，大阪三品紗來電…

絲市

無錫紗市

無錫粉麩市

疋頭

呢絨市

公平叫莊

雜物

五金市

燃料

煤油市

煤市

外電

紐約棉花市 (五月十五日)

利物浦棉花市

孟買棉花市

大阪三品市

▲午前市價

橫濱生絲市

▲午前市價

大阪紗布現市

神戶油豆餅市

神戶麩皮市

山西介休縣大集義緊要廣告

禮拜三拍賣
准於五月十六號禮拜三上午十時在威賽巡捕房拍賣無人認領之衣服舊鐵另星什物如欲拍者屆時赴該捕房面拍可也現錢交易此佈
西歷一九二三年五月十一號

訃不週
黃公石屏於夏曆三月初五日在京江病故刻已扶柩回籍凡屬親友統此奉聞如有輓對祈寄江西樟樹鎮坪上街黃祥茂轉交不悞
承重孫黃裕慶哀啟

萬應耳聾丸
鼯根愈
上海…濟生藥房 費伯英醫生啓

中國模範遊藝場

桑棟臣的心血結晶

桃花源

紅桃萬樹 綠葉成陰 買春一壺 悅目賞心

小世界

北來愈派 車輛直達 門口免查 照會武士

門券每位小洋一角

電話 北南一中一百四四三四十六七九

第一層大京班 二賽花旦 勇武 孫派 花衫 梅派 花生 猛生
劉蓋黃沈 萬臣 月樵 碧雲 少亭
紅樓 花生 等架 子面 全材 超等 大雨
邱徐劉小 德成 鐵李 雨田 黑燈

第一層影戲 偵探長片

南北戲法 杏泉 永奎 王玉林 李寶廷 化妝雙簧

第二層 文明戲 桃子 美玉 沈阿生 全班 小生藝員 日 夜 昌州府 雙寶花

春林 桂寶

改良申曲 文濱 沈桂林 范松林 化妝 演唱 日 夜 二本陸雅臣 一本珍珠塔

灘簧 魔術 素蘭 張月菊 華文蘭 胡壽慶 男女蘇灘 歐美魔術

第三層女子 華社 明戲 全體社員（日夜）金鋼鑽（十四本） 痴心女子 鄭元和

第三層影戲

第四層男子文明戲 社文明 新戲 日演 夜 王先生 換妻 七錯八錯

常州古曲 州班 全社員體 在七樓 （日夜） 趙五娘 五本 金鏡 六本 雙 眼底無餘 江天一覽

遠鏡 說書 蘇灘 白蛇傳 小松 金鳳 描 小石 精忠說岳 再亮 王

吳小松 吳小石 王再亮 姜鳳笙 馮子美 朱菊庵 果報錄 西廂 三笑 筱文明 桂蘇 笙灘 詳細點鐘請閱張丹斧姚民哀編輯的世界小報

在上海新北門內

河南路拋球場一百念一號

時和

此只一家 並無分出

洋裝金銀首飾老[illegible]

本號創設多年祇此一家並無分支別店亦向無派人在外兜售等事所售鑽石寶飾珠翠及一切大小金器皿久爲社會歡迎數年來物美價廉近復自造翻新式明白金製作其精緻與舶來品相比並幸蒙各界稱許然本號精益求精以期不負人信用乃以此酬答各界而克己精益以彰光顧數一律歡迎不欺老幼滑不幹 上海英租界河南路百二十號時和老號主人謹啓

6838

上海縣沈知事告示◉專治瘋症

半身不遂丸

凡患肢體拘攣半身不遂口歪眼邪舌強言蹇口開眼合撒手遺尿失音鼾睡皆由木少遂肝氣不能以致榮氣初起時于一宗敗漸手足麻身左分先步履木衰右漸虧從腎雖起難醫獲此難而年本右研究十丸之心生血歎成全助正血流行於於身增氣效溢補每肝胃精雙如神元盒一其盒料二每料元五元○如元六骨痛瘋另患有筋

骨痛丸 筋瘋

價目函購加同 婁遠浙江寄上海埠口三馬路 隔壁時芳德照相館 房製藥公法加一郵 外寄上海南路 鳳生秘製 程生醫 684

濟生老白濁丸

專治身體虛虧腎關不固 954

本醫生欲排除世間濁症蠲致十年心血研究此丸倘有身體虛虧早年斲喪過度腎關不固或時常出白濁或便前後點滴或起口苦封火道作痛又事能經流白月不尿除服至者累迷將再斷此根不務一不立五每經元根每料每雙六重料元二一愈腎一金腎盒至斷生元根服補效保愈變丸功者關外以補精發函者同服上有○者海加料埠桂變一丹濟馬有路更四台生一寄第生醫面房對伯製英費

婦科聖藥 烏鷄白鳳丸 之特色北京農商部展覽會獎憑一等金牌上海總商會展覽會獎一等
福建國貨陳列會嘉獎優等證書各界證謝函五彩花鐵盒裝璜美
麗藥料精良乃本園藥品之特色也主治略列○月經不調經期腹
痛赤白帶下腰酸頭痛四肢無力頭暈眼花血氣兩虧子宮虛冷久
不受孕血崩小產氣鬱痞塊飲食不思胎動腹痛產後失調各症雖
以盡述不論胎前產後一切婦女百病均見神效無病服之可壯身
補體活血通經能免後來之病源誠婦科獨一無二之聖藥也（價
目）一品每丸洋一元加料五角雙料二角半單料一角加料小丸
每兩五角單料二角半〇函購即寄贈送丸藥全集及證書

化痰止咳 橘紅半夏露 每瓶洋一元 止咳藥茶 每盒五角每包一角

如意油 大瓶一元中五角二角小五分 止血止痛 玉樹神油 大瓶一元中瓶五角

廣東種德園老藥局 總發行所上海河南路老巡捕房對門

950

安喜補藥水

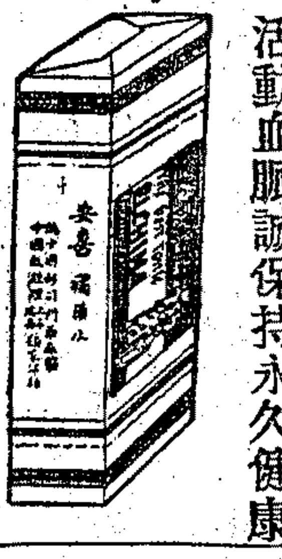

瑞士著名醫學博士斯加派戴蒂氏及好司門氏所發明藥性和順不燥不濕凡神經衰弱如夢囈夜魘胃口不強消化力薄弱肺病心病脫力腸患鼻淵炎等服之均有神效常服之能增強體力智力活動血脈誠保持永久健康

延年益壽之唯一良藥也安喜補藥水各藥房均有出售或向經理處福家洋行購買亦可

瑞商福家洋行啓 上海愛多亞路四號四樓 電話中央六七〇〇 五五二九

傳華醫院

由德國運到新六〇六注射血內外萬無一失較他院便宜其價格至二元外國醫生牌照各種藥零售注射新六六大比址三馬路

頌揚濟生藥房 578

瘰癧

消化無形

鄙人體質素弱操勞太過火旺陰虧去秋頸項結核形似馬鈴有名碩軟知是瘰癧醫藥無效見報載四馬路濟生藥房瘰癧丸極有效因往購丸雙盒第一伯英子面生立消之果此後並不再發特此登報鳴謝浙江台海對子英太康洋出二元天外之復垂誌路

無敵牌出品

◀應時廣告▶

民國十二年 癸亥四月小 星期表							
	一	二	三	四	五	六	日
●陽歷五月十六即陰歷四月朔日			16 初一	17 初二	18 初三	19 初四	20 初五
	21 初六	22 初七	23 初八	24 初九	25 初十	26 十一	27 十二
	28 十三	29 十四	30 十五	31 十六	1 十七	2 十八	3 十九
	4 二十	5 廿一	6 廿二	7 廿三	8 廿四	9 廿五	10 廿六
	11 廿七	12 廿八	13 廿九				

▲四月初七小滿 ▲二十三芒種

月令 是月也 猶清和 薇露盥手 何羨於古 我有佳品 請列於左

昔柳柳州以薔薇露盥手千古傳爲韵事今本社所製各種花露水中另有一種薔薇露香濃馥迥異尋常凡經試用莫不贊美定名爲無敵牌薔薇露每瓶內容九英兩定價五角另有麝香花露水四種大號每瓶四角二號二角半三號一角半四號一角特種大瓶內容二十四英兩定價一元香味濃厚均比普通市品爲高爾予不信盍嘗試之

格言 涓涓不塞 流爲江河 勿以小而忽諸

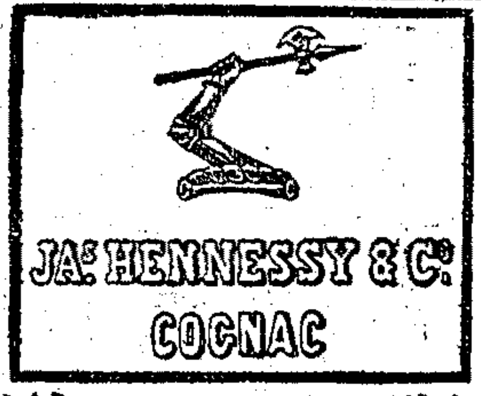

環球馳名老牌海內斯斧頭三星白蘭地酒

本公司備有精美樣品如欲試嘗請開明姓名住址附郵票三角當即奉上一瓶

駐華總經理上海北京路二號法商龍東公司啓

乙805

立止白濁丸

每瓶三角半雙料一元三倍料一元半 上海老北門二閣橋三牌樓 念塊茅盤上放 太和東街 廣 保證 啓

526

英商文勝洋行

National

黑油火油引擎	煤氣引擎鍋爐	馬力三至百匹	本行均有現貨

（7）

乙6032

上海仁記路二十一號二層樓

美國牙粉 三角牌

此牙粉行銷中國已二十年雖有無恥假冒者但與營業毫無影響因眞三角牌牙粉必具下列諸功效也

潔白齒牙 殺滅蟲菌 保護牙磁 口氣芬芳

賜顧諸君請認明眞正美國三角牌商標牙粉庶不致悞

美國安寧公司監製 上海新旗昌洋行批發

（商標業經註冊如有假冒者查出定當控訴）

凡士林石炭酸油膏

凡士林 油膏 Vaseline PETROLEUM JELLY 旦士寶公司

專治刀傷火灼及皮膚潰爛等症功能防腐生新既免蔓延之患又復見效神速

購者請認明上列商標庶不致悞並請注意此凡士林牌製品係美國紐約旦士寶公司所製如無此商標與本公司之名義者均屬僞貨

此凡士林石炭酸油膏分裝兩種

各處藥房及洋廣貨店均有出售

美國紐約旦士寶製藥公司監製

老晉隆洋行獨家經理

謹防假冒

吸烟諸君注意

本公司女影星月各牌香烟係美國製造價廉物美爲各界所歡迎茲備現銀二千元爲贈獎藉酬雅意請諸君將本牌煙之空包存儲於八月一號以前送本公司或郵遞亦可結算以最多者爲頭等共分七等登報揭曉憑收條領獎金茲將贈獎等數列後

一等 一名 二百五十元
二等 一名 一百元
三等 一名 七十五元
四等 一名 五十元
五等 一名 二十五元
六等 五十名 每名十元
七等 二百名 每名五元

女影牌

美國駐華沙德烟公司出品

BG 592

※國內要聞二※

◉皖造幣廠查辦無結果

▲江澤春拒絕查賬

皖省造幣廠、自江澤春接辦以來、改鑄雙龍銅元、二毫銀角、現在又復鼓鑄袁頭大洋、不遵部章、減輕成色、迭次輸運出境、曾被金陵江海等關查明扣留、最近山東省長公署尙有咨文到皖、謂皖廠鼓鑄之銀幣、業經化驗、僅有四成純銀、請飭設法整頓、以免破壞幣制、自表面觀之、該廠當獲利不少、孰知每次改鑄、皆因虧空甚鉅、無法彌補、欲藉此彌縫、據熟悉情形者云、實際上該廠何嘗虧空、祇以江澤春紈袴子弟、毫無辦事能力、廠務一任科長耿朝泰李時箏等主持、不但所有盈餘、江澤春未得分文、而江之日積月累所虧空、亦不自知、可謂絕無僅有也、呂調元奉命長皖、京津同鄉均謂江澤春辦理造幣廠、虧空頗鉅、到任後呂即向之詰問、江始而不肯吐實、詭稱虧空不過十萬之譜、呂調元當時尙云、好在祇有此數、緩緩設法、追後人言嘖嘖、均謂不止十萬、呂氏遂大起疑惑、派員秘密調查、實虧確有十九萬餘元、呂即傳江到署、當面質問、乃江竟無惡意、得寸思尺、竟答稱實在虧空有二十萬元、呂氏更加詫異、日來控告之案、絡繹不絕、又復多方考查、始將該廠一切內幕查明、省係耿朝泰李時箏從中舞弊、江澤春爲人傀儡、決計派員澈底清查、從嚴懲辦、先將公文辦就、一面電調謝學霖來皖、（謝係省公署諮議長、月前因事回寧、）謝氏十一日到皖見呂、呂云現有一事、案情重大、且極繁難、非你來辦不可、隨於抽屜內取出公文兩件、一爲清查造幣廠賬目、一爲令其將該廠科長耿朝泰李時箏先行約到省公署、以便交警廳看管、謝奉令躊躇至再、呂氏再三令其速辦、遲恐洩漏、謝不得已、遂令前往、不料耿朝泰已先得信潛逃、謝到廠、李時箏出見、謝告以奉令來廠調查賬目、李即知事不妙、頗現驚惶之色、言語之間、多所推諉、謝約其赴省長公署、將廠內情形向省長當面陳明、李即謂敝廠長不令我去、我不能往、言之再三、李終不肯行、謝遂折到江澤春房內、與江談話、并傳達省長命令、囑約李時箏等赴省署面詢一切、江謂君來調查賬目、何必約人、如省長有正式公文、自當令其前往、否則不行、謝果袖出令文一道、遞與江閱、江無言回答、支吾數分鐘、乃謂該科長事務繁重、不能分身、由敝廠長擔保、李時箏決不致於脫逃、謝仍堅持要李隨往、江復謂謝派警察將其帶去、謝云、貴廠長若能將李時箏送出大門、去與不去、與貴廠長無干、江不可、相持歷數小時之久、無結果、謝知相持無益、遂當面聲明、李時箏脫逃、即向貴廠長要人、江乃拍胸擔任、謝退出至省署、復與呂調元大加考慮、然仍礙於江父朝宗情面、不便下嚴厲手段、次日呂氏委派科員張緯韋經洪孝思等三人、隨同謝學霖赴造幣廠、實行着手查賬、謝等甫進廠門、江澤春等飭令該廠衛隊二十名、荷槍站立、工匠一律停止工作、各廠員一齊至客廳、故意譁噪、毫無秩序、各人均對謝等怒目而視、謝等固知彼輩意在示威、惟既已進門、豈能退出、乃按定心神、與江澤春開談判、請其將各項賬簿交出、江問如何算法、謝問廠內賬簿、共有若干本、江答五十餘本、謝云、請一齊拿出、并不帶走、祇須查明每本頁數、何年月日所立、每本上封面蓋章、每頁騎縫上亦須蓋章、另外開一清單、請貴廠長簽名蓋印、我即携此清單而去、原賬簿仍舊交與貴廠長收存、以後改造與否、悉聽其便、江澤春一聞此言、頗爲着慌、乃對謝云、全廠賬簿此時尙不能拿出、還須會計員清理就緒、方能辦到、請寬限一星期、謝不允、謂我無此權、雙方又復相持、不意此時突出一廠員對謝大聲曰、君係委員、當知官吏服務令、載明長官違法命令、屬員即應拒絕、造幣廠爲財政部幣制局直轄機關、省長無查賬之權、或會同督理與部局四面會銜公事、方可辦到、謝即問該廠員名姓、據稱姓黃名武齊、謝云、貴廠平時可受過省長訓令、是否省係會銜、省長爲一省最高行政長官、有監督全省財政之權、并不違法、貴廠今日此事舉動、確係違法、委員前來查賬、正當公事、爾等既不是廠長代表、竟曉曉抗阻、太無體統、謝言時聲色俱厲、其他廠員見此情形、遂紛紛溜出、黃武齊欲退不得、江澤春見勢不對、一面拱手向謝賠罪、一面令黃武齊退出、又要求謝學霖改日來廠查賬、謝仍不可、江復謂下午八句鐘請來、因賬簿太多、總須稍爲檢點、謝勉強應允、迨至晚八時許、謝率張緯等復往、詎江澤春避不見面、謝等候至夜十一時、江仍不面、不得已回省署報告、其時呂調元已睡、謝乃於次日至省署報告、呂云昨晚情形、我已明白、江澤春如此荒謬、今日（十三日）已拍電江宇澄、詳細告知、詢問如何辦理、俟得覆再辦云云、似此大查辦案、擾攘兩日、竟無結果、誠可歎也、

◉閩省戰機日追

福建局勢、將於一星期內由和緩而趨緊急、北軍自洛陽專使馬毓寶李芳池二氏抵省後、督理公署連開會議、閩長以上將領均行列席、先由孫氏陳述由贛入閩沿途情形、及現在福建局勢、雖由馬氏說明洛吳武力統一政策、及對奉對粵對川對閩計畫、開始研究收拾福建方針、應取和平或應取武力、各將領多以洛吳意思既如彼、福建現狀又如此、非武力難言統一、均主張作戰、先用督理名義、出一布告、以爲挑戰、原文略謂本督理下車以來、迭據各機關商民呈訴、僉謂閩中自軍興以來、鄉曲無賴多有糾集黨羽、設置營部、標榜名義、魚肉鄉民、勒衛脅捐、敲骨吸髓、一或不遂、則拘囚無所不至、甚或擄及婦女、燬及室廬、傾家蕩產、比比皆是、迄今井里化爲邱墟、老弱轉於溝壑、人烟寥落、目睹春耕、願拯呼救、衆口一辭、披閱之餘、若芒在背、查此等地痞流氓假借各軍隊名義、驅擾地方、其不法行爲、已屬無可寬假、且在此期間、各軍皆靜待改編、若輩竟若虎負嵎、依舊嘯聚、若不即與剿辦掃除、不惟貽地方之憂、亦且爲各軍之玷、本督理承命辦理善後、撫循安輯、責無旁貸、已飭軍隊巡行各鄉、專事鏟剿、以安良善而靖地方云云、觀其辭氣之厲、可知絕無轉圜餘地、現馬已回洛報告吳氏、李則仍留閩中贊助戎機、此北軍主張作戰經過情形也、至南軍則自李協和由汕入漳、由漳入廈後、亦連開會議、各方領袖如臧致平宋淵源梁鴻志方聲濤黃展雲亦均列席、皆主張作戰、謂閩中南北軍現已勢不並立、非南軍驅除北軍、則北軍併吞南軍、以實力論、則北軍有五萬餘、南軍亦有四萬餘、而主客又復異勢、以形勢論、閩北險隘之區、敵與我共、閩南財賦之地、則爲我所獨握、若不乘此奉防吃緊粵局變化之際、積極進取、則時期一逝、將不可再得、且各方現在雖均妥協、然非向外發展、則對內恐將反生變故、李協和最初目的、雖在回贛、而孫中山意旨則在援閩、閩既得手、然後由粵出師夾攻、自較便利、況贛局現在無隙可乘、閩則下游半壁已在南軍掌握、若因援贛、部隊一有調動、北軍乘機進攻、閩事一失、贛境亦不能立足、故令李先以全力對閩、李氏現已遵從、目下兩方作戰計畫、已盡定古田閩清永泰莆田仙遊五縣爲戰鬥綫、北軍以王永泉部姜明經張毅振華二旅之三四兩團擔任右翼、進駐永泰之葛嶺嵩口、莆田之黃石、仙遊之楓亭、周蔭人之二十三旅擔任左翼、進駐古田黃田水口瀾口、大本營設在南平、駐省之部隊悉調前往、省垣防務則調第二師第一旅一團塡防、已於十一日到省、唯王永泉本擬十五日開永口瀛灘戰役陣亡將士追悼會後、即赴南平建安謀軍使任、現因形勢緊急、已暫緩矣、南軍方面則以黃炳武任右翼、以盧興邦爲後應、孫本戎任左翼、以吳威爲先鋒、現閩清古田兩軍相距、尙五十里、莆田仙游方面相距則僅一十餘里、爆發即在旦夕間、南軍對右翼則暫取守勢、左翼則取攻勢、晉江方面軍隊楊漢烈許卓然等部皆調入莆仙、合原有林懷瑜吳威各部當在一萬人以上、何成濬亦親率討賊軍三營并莊文泉部到莆指揮、漳泉後方防務、由臧李兩部共同担任、現臧部劉長勝已由龍溪入同安、李部尹驥亦由雲霄海道入晉江、戰事若發、即可全部加入第二綫作戰、合計亦不下萬餘、兩方旗鼓相當、勢均力敵、唯一經開仗、則五縣百餘萬人民浩劫又不堪設想矣、

◉廣東之最近戰訊

據軍界消息、十日東江方面平湖地方雙方軍隊、業已接觸、發生戰事、聞係練演雄之軍隊有異動、平湖當東新交界之處、距樟木頭約四十三里、距石龍約九十四里、平湖軍事發生、駐新塘美雅瑤仙村各站之李福林部隊、約三千人、由李芳統率、開赴石龍方面、加厚兵力、十日午李福林帶同駁殼隊百餘名、乘廣九專車前赴石龍、指揮一切、蔣介石亦於十一日早往石龍、協助布防、與寧五華附近、尙有林虎之一部分駐紮、昨已與許部接觸、又駐紫連平和平一帶之林虎部隊、與沈軍東退餘部聯合、向翁源方面活動、此路實力較厚、

江門傳來最近緊要消息、日來江門附近一帶、大加戒嚴、駐江軍隊、陸續出發、八日鄧剛等軍隊出防台山公益埠、查係恩平開平新興一帶、已被李耀漢軍隊佔領、遙與高雷方面申保藩所部作援應、申軍已進駐高雷某處、呂春榮所部有兩旅長、第一旅長某氏、（係原隸呂部參謀長者）已率部歸降申葆藩、第二旅長莫雄、則向來反對呂春榮最力、呂至不能立足、昨已逃去、故申軍聲勢頗浩大、或傳將有四十營、惟近日各路軍隊、亦多虛張聲勢、百十人亦號爲一營、又聞申擬取道出高雷窺兩陽、與李耀漢會合、一說瓊崖方面鄧本殷、派出參謀長兼旅長鄧承宣、昨率六營抵雷州、亦係與申葆藩取同一動作、昨徐省長復開平縣長電云、開平縣陳縣長覽、陽電悉、該縣城現被李耀漢軍隊攻破、全城蹂躪、該縣帶印出險、仍設長沙衍署、既據分呈大元帥、仰候核示辦理、一面會同防督督飭警團、認眞防堵、毋任竄越、另一函云、聯軍包圍縣城後、沈軍特飭李耀漢所部游擊司令徐東海、率兵由新興取道恩平、欲南下台開、牽動江門兵力、以解縣危、昨五月七日下午三時、徐部已進抵開平縣城、縣長陳元英即夕逃至長沙埠、駐防水口譚家之滇軍游擊司令雷震滇開報、即電稟江門大本營、隨奉主任下令圍攻、分三路進兵、左路命第三師留守之羅參長擔任、右路命楊旅長錦龍之一營擔任、中路由雷司令擔任、即於是夕十時星夜分途出發、徐東海由此來、全部不及四營、不難一鼓而定也、

◉浙議會二次臨時會紀（八）

▲浙東議員主裁貨捐

浙議會十五日下午一時、開第九次大會、議員出席三十六人、議長沈鈞業主席、待至二時、不足法數、又流會、浙東議員柴常春等、以抵補金附加稅、浙西派不肯退讓、以致連日流會、特提出裁撤雜貨船貨捐以平均負擔案、以爲抵制、茲錄原案於下、查雜貨船貨捐或爲舊甯紹台三屬人民之特別負擔、或爲舊甯屬人民之特別負擔、本屬重徵、又違背賦稅普及平均之原則、從前雖爲一時權宜之計、無永久存在之理、年復一年、何堪重人民特別之負擔、此項稅則、亟宜裁撤、用特提議是否有當請大會公決、㊀裁撤雜貨捐之理由按雜貨捐大別爲二曰洋廣捐、曰閩貨捐、吾浙之有洋廣捐局者凡三處、曰寧波、曰紹興、曰溫州、其創設大都在前清咸同兵燹之後、當時爲籌辦善後事宜、由就地士紳勸令洋廣貨業商人、特別報效、其後因循未革、其捐率不但與統捐不同、即每局亦各有異、無非依據彼時士紳之勢力、及就地之習慣而定、初無標準之可言也、夫洋廣貨輸入之途、在吾浙豈僅甯紹溫三處、何以他屬能邀寬免、而三屬獨輸特捐、揆諸負擔平均之原則、未免違背、至於閩貨捐、其負擔更爲偏頗、當洪楊擾浙時、甯波商務、福建人最佔勢力、其時撫浙者爲閩人王壯愍公、勸令閩商捐欵、以資補助、其後設局抽捐、因而未改、其設立之時、不過由於一時之感情、而至今遂成爲永久之事實、理固未當、且此項捐欵、名雖取諸福建商人、實則轉嫁於甯波人民、尤爲甯波之特別負擔、而爲他屬之所無者、其急應裁撤、毫無疑義、此雜貨捐應裁之理由也、㊁裁撤船貨捐之理由、前淸咸同兵燹以後、爲籌海防經費、設甯鎮船捐局、其初僅於船隻進口捐錢二十五文、謂之船捐、繼而併徵各貨、遂改名爲船貨捐、跡近苛雜、前淸省城江干地方原設有船捐局、爲諮議局議決裁免、而甯鎮進口船隻、獨未能邀此寬典、已不公允、至於貨捐、更不合理、甯波人民於各屬所納之關稅統捐、未能減輕、獨於各屬應納捐稅之外、另立名目、責令負特別之重荷、揆諸事理、豈得爲平、此船貨捐應裁之理由也、

◉杭州快信

▲浙軍二師添設機關槍連隊、已派趙駿爲隊長、陳啓明等四人爲隊員、並於七八兩團挑選兵士訓練、

▲浙江緝私營統部現於南關設立緝私營務處、統轄甯溫台三屬、如分統制、內部編制、設副官書記官等職、經費由統部核定項下支配、

▲各界合組之檢查日貨委員會前日第四次會議後、昨晚即分組出發、分赴各車站檢查有無日貨輸入、不日檢查商店存積、

▲司法部電浙當局、各國來華調查司法專員、准本年十一月可到、

▲浙運使杜純有更動消息、遺缺將以前財廳陳昌穀繼、

▲海甯周王廟路工蔡小三等、前夜因擅採蠶豆起鬨、與鄉民衝突、重傷鄉民三名、已由公民阿信誠等電省請究、行兇工人業已獲送縣署、

▲上年在金釵袋巷因姦妒殺趙有法趙阿毛父子兩命案兇犯陳金才、奉部令於今日午前執行絞斃、

▲杭餘汽車公司由留下達餘杭路線、僅有三里許未築成、下月當可通車、至由餘達臨安路線、現已由公司派湖之綱實地測勘、以便興工、

◉南京快信

▲路局消息、津浦路增設護路總司令、交部已委申士奎充任、沿路警察、將一律改編、擴充範圍、

▲兩長又催令財實兩廳、調查新近發生之各種儲蓄會、是否等於彩票性質、應否取締、速覆核奪、

▲王芝祥昨離寧、省城各要人多往車站歡送、

▲皖馬派諸議陳萬林來寧、與兩長有所接洽、

▲前寶山縣知事章同、因犯侵吞國帑罪、經江寧地審廳判處一等有期徒刑十年、章不服、聞已上訴、

▲財廳頃委王鈔赴儀徵守催交代、張升瀛充丹徒居宰稅徵收委員、金元潤赴武進調查平市官錢局發行銅元票事、

▲北京印鑄局長趙翰綸、因與蔣辦吳淵不洽、請假回寧、昨謁齊督談二小時辭出、

▲贛省心遠大學校長熊育錫、因該校經費不足、昨日來寧謁齊督、請代募捐、

▲省議會昨開審查會、鮑友恪爲審查長、朱世璡爲理事、決恢復常會支四百八十元臨時會支二百四十元、缺席每次扣六元、每年以七百二十元或九百六十元爲限、即付大會通過、

▲一工昨開十一週紀念會、任人到校參觀成績、晚開歡樂會、表演各種遊藝、

▲昨（十四）有日本勢田堅田二軍艦、及英美軍艦各二艘、同時馳抵下關、停泊江中、

▲皖馬昨派諸議陳萬林來寧、晉謁兩長、商救護蕪城西人辦法、並陳述遠蕪省警付擾遷新安武軍欵項、未能速撥歸墊原因、

▲武進各公團、前因平市官錢局發行銅元票、電請官廳取締、財廳特委金元潤前往澈查、究竟是否妨害金融、

▲財廳委張升瀛爲丹徒居宰稅徵收委員、又委王鈔赴儀徵縣守催交代、

▲昨（十四）日上午十時、省立二師教職員、率同學生七十餘人、乘滬寧快車來寧、參觀各校、

※地方通信※

松江

▲學士里發生刦案　西門外學士里張姓附居之宋朱氏、本月十三號夜間自親戚家回、插帶首飾、爲匪所見、當夜掘門入內、進房揭帳、氏從睡夢中驚醒、見係鄰近之阿大、當即直呼其名、詰其何爲、阿大知爲認識、即返身出外、旋有口操外音手持尖刀者多人、蜂擁而入、刦氏金戒飾物而逸、翌日該氏報告警局、將阿大拘獲、並在其家內搜出銹舊之尖刀一把、乃即併解總局、訊供不認、押候偵查解究、

▲查獲拐子嫌疑犯　此間自十六國民校學生趙世傑被拐失蹤後、一般育孩之家、相驚伯有、警察所以職責所在、密爲偵察、十四日在中亭橋西某飯店中、查獲嫌疑犯顧琴山一名、傳同失孩已得之王阿生、解所質訊、據顧琴山供、係上海人、曾充青浦縣法警、現在唱戲爲生、對於拐案、堅不供認、乃將其暫行拘留、聽候覆訊究辦、

▲商界抵貨之繼起　松地商界、自南貨業首倡停進日貨後、洋廣貨衣莊藥材定頭等業、相繼響應、十四日下午、又有山地貨同業、假座商會開會議決、㊀自即日起、東貨一律停進、來貨一概拒絕、以示決心、㊁公推張麗泉君、爲外交後援會出席代表、

▲鉅竊案解松訊究　上海信昌典執事松人徐子素、於二月八日携帶價值四千餘元之珠寶鑽石、由滬乘車來松、被賊在莘莊附近連同皮篋一併竊去、旋經信昌典經理報請何護軍使飭拿、旋在提籃橋附近由探拿獲積竊陸阿毛即松江阿毛、及王阿三、王阿松、與婦女王任氏、袁羅氏等五人、並起獲當票原贓、解由軍署訊明、以案在松江發生、於十四下午轉飭滬杭路局楊巡官、將該五犯押解到縣、經藍承審員開庭研訊、陸阿毛即直認行竊不諱、並稱伊於竊得珠寶鑽石後、即在莘莊下車逃遁、珠寶鑽石則携之赴滬、皮篋因惹人注目、寄於莘莊茶館中、追伊携贓到滬、即借住提籃橋樓房半間、同獲之王阿三、王任氏、係該處同居、完全不知行竊事實、嗣託同獲之袁羅氏典押珠寶、僞稱係販土受抵而來、故亦不知爲贓物、計先後典押、共得五百餘元、至陰曆除夕、因無所事、與同居之王阿三王任氏、並代邀鄰人王阿松、在家雀戰、即被軍署同獲、此事由我一人所爲、委與其他四人無干、即典押之當票、與典剩之贓物、亦被一併搜去云云、追訊王阿三王任氏、王阿松袁羅氏、俱稱與陸阿毛向不相識、且亦不知其爲竊情事、王阿三王阿松固有職業、袁羅氏之代當贓物、實係被其朦騙、故判陸阿毛釘鐐收禁、其餘四人、分押看守所候復訊察奪、

蘇州

▲振新派匠裝電表　蘇州振興電燈公司、已由省委仲君遜集各造並紳董、議定准於五月內估價、交由新廠收管、限內仍准送電、惟新廠現以歸併在即、連日分派工匠、在各燃戶線上裝置限制表、以防偷燃、聞報裝者須先繳費大洋二元云、

崑山

▲東南大學敎授到崑　東南大學敎授朱君毅博士陳鶴琴碩士、率領同學十六人、於昨日午後涖崑、當由崑山勸學所長暨勸學員招待至勸學所、今日分定三組、往第一高小乙種商業女子高小及市區第三第七國民學校、於明日下午四時開會、請朱陳兩先生講演、并指敎一切、

南通

▲教育界近聞彙紀　縣勸學所邢所長以縣敎育局規程、已由明令公布、剋特呈請縣署自動改組、省立第一代用師範、訂於十六日開二十紀念會、上午九時行紀念式、已柬邀各界觀禮、下午一時開校友會、並由學生演劇、㊀孤軍、㊁愛國之學生、㊂秦風、十七日開成績展覽會、現已布置完備、文江陰縣教育參觀團張君達陳仲儒等、於十四日來通、當由縣教育會介紹各機關參觀矣、

無錫

▲無錫協會會議紀　無錫協會於前日（十四日）下午四時開會、到理事及通俗演講委員等、首由石清麟報告南北兩義務夜校開學後情形、及募捐員宿晉初華仲芬捐募情形、次康誅鑣報告旅京邑紳廉南湖君來函、贊成本會之設施、並盼擴充社會敎育、次石清麟提議保護通俗格言牌問題、議決函致縣警察所馬警佐、請求通令各分所及各分駐所、飭警一體保護、以重社會敎育、次爲函鈞提議組織公共閱報處、議決函致新無錫報錫報無錫新報等三家報館、要求贊助、次周舍茹報告即日赴各界募捐、義務夜校經費情形、議畢散會、已六時左右矣、

常州

▲各業抵制日貨　武邑各業抵制日貨、洋廣貨業已定有辦法、報告商會、日來繼起者頗多、十四日蔦裘天章等公所致函商會、報告議決抵制辦法如下、㊀夏曆三月二十五日起、一禮拜爲限、禁止劣貨進口、㊁已經進存劣貨、以售清爲限、㊀訂購在途之貨、設法退還、不能則儘一禮拜內運回、㊀限滿第一日起、派檢查員若干人、隔明姓名、報請商會、發給憑證、逐日向車站及航船輪流檢查、倘查有證據、當呈報商會議罰、㊀檢查人除携帶商會證書外、並佩各本業徽章、以誌識別、無則不得干預檢查、以一事權、免生枝節、右列各辦法、應請貴會察核、如有未盡事宜、尙乞指示、以憑辦理云云、

▲官辦煤油稅之窒礙　武進縣商會爲官辦煤油稅、十四日函復商聯會蘇省事務所、略謂據洋貨業朔南公所函陳官辦煤油稅窒礙情形、內稱煤油稅原定每箱四分、今改徵每箱六分、病商累民、窒礙者一、從前此稅、或由稅所兼收、或由業商代徵、今則另行設局專收、開支必大、苛擾難免、窒礙者二、本邑向係呈准財政廳、由敝業認稅代徵彙解、運銷頗稱便利、今設局改歸散徵、勢必中途留難濡滯、窒礙者三、總之改歸官辦、無補公家、擾累商民、應請轉達商聯會、詳加考慮、務祈恢復舊章辦理、以蘇商困等情、據復前來、相應函復查照彙案辦理云云、

▲孝東鄉刦案三起　孝東鄉張家村張銀坤張龍海兩家刦案、縣委盧警佐於十三日前往踏勘、詎抵鄉踏勘時、又據該鄉鄉董童近仁報稱、離張家村三里許之何家塘於十一日夜又有盜匪多人、行刦周福剛家、細毆事主、搜掠銀洋衣飾而去、請便道前往踏勘云云、盧警佐旋即偕同該鄉董前往履勘屬實、於十四日晚回城、將踏勘情形、繪畫呈報縣署、

鎮江

▲保護收繭洋商　鎮屬徒陽壇溧揚五縣、本年蠶汛甚佳、絲繭不日一律上市、洋商照約赴內地投行採辦者、絡繹不絕、現聞各該縣知事、均已遴派得力警隊、一體認眞、加意保護、

▲女校發起游藝會　鎮郡城外薛家巷縣立女子高等學校、發起遊藝大會三日、依照游藝節目、按次表演、大有可觀、昨日（十三）告竣、所售劵資六百餘元、悉充贖路之需、

揚州

▲派員磋商鹽銷　北京稽核總所、查常熟一帶、向銷浙鹽、去歲改爲淮浙並銷後、人民狃於習慣、仍相率購食浙鹽、致淮銷困難、兩商因而迭起爭執、特委洋員耿普魯往滬、召集兩商、討論妥善辦法、以利鹽業、一面行知淮運使遵照矣、

▲委員籌設縣道局　江都縣道局、尙未組設、知事江蓁詢、以其關係地方興衰、不容再緩、特委毛昌緒充主任、遵照修治道路條例、設局籌修、

▲李涵秋作故　江都李涵秋、自辭去省立五師教授後、即以賣文爲活、京滬各報、時見其著作、近以操心過度、忽於十三日夜間、在揚寓無疾而終、得年五十、聞者莫不惋惜、

▲淮揚道區童子軍會操紀　本月九十兩日爲第五區聯合運動會之期、淮揚道區童子軍於第二日下午、假運動會塲舉行第一次會操、到會之各縣童子軍、有淮陰一團（六師附小）漣水一團（初中）淮安一團（高小）二團（車橋高小）鹽城二團（四高）八團（六高）共到三百餘人、二時開會、由本區省副總敎練員程保純君、邀同總敎練員章君曉、馬師長伯良、蔣敎育廳長竹莊、莅場校閱、校閱之後、繼以表演、節目共有二十餘節、各團表演時、均極純熟、而尤以淮陰一團漣水一團之紮營造橋、尤爲精采、迨集合後、由蔣廳長章總敎練員致以訓詞、散會時已夕陽西下矣、

湖州

▲廳委專員稽查漏稅　每屆絲繭旺汛、例經財政廳派員、擇駐扼要地址、分頭稽查、以防漏稅、本屆絲繭、行將登塲、茲經廳委專員、分駐王江涇、王家莊、石門灣等處、設立稽查所、以杜漏稅而重捐務云、

▲湖屬四鄉之蠶汛　湖屬四鄉蠶汛、早者已屆大眠放葉、大都可望佳果、惟桑葉市價、以天時關係、迭漲不已、最近行情、已逾七元、故據育戶云、謂葉價太昂、成本過鉅、預測新絲繭登塲、其價亦必昂貴云、

湯溪

▲縣會電爭警費　湯溪縣議會昨致北京內務部代電云、浙江縣稅項下警察費、向歸縣自治處理、嗣民國三年、議會停頓、屆前巡按使遂將此項警費、列入省預算、現在縣會復開、當然仍行列入縣預算、應請咨行浙省長、令飭各縣知事、仍將此項縣稅警費、列入縣預算、交由縣會議決、俾符法令、湯溪縣議會叩森、

嘉興

▲成立商界聯合會　嘉興北大街商號、因謀聯絡情誼起見、組織商界聯合會、現已推定祁敬之等多人、爲籌備員、曾開會多次、業已籌備就緒、定於十七日下午一時借座秀學明倫堂開成立大會、屆時公選正副會長、暨各職員、業已通告該處商號屆時蒞會、並悉北門外中街及塘灣街等各商號、亦正籌組商界聯合會云、

▲菓行設立公賣處　嘉興南門外各菓行、間有買空賣空、及壟斷菓價諸弊、故各該行所出菓票、遇菓價回落時、竟只出勿進、遇菓價增漲時、竟只進勿出、專恃操縱、藉圖漁利、致蠶戶頗受其累、現經人發起、設立青菓公賣處、將各該行所出蠶戶之菓票、由公賣處售賣於各蠶戶、每擔照市價去二角、以示公平、聞此舉蠶戶受益不少云、

北京

▲直魯豫士紳注重墾殖　吾國年來兵匪旱潦、交相爲災、以致民不聊生、流離慘狀、目不忍覩、直魯豫三省士紳、以爲救荒之方法雖多、然簡而易行者、實莫如墾殖、今魯省士紳王鴻一楊鐘南渠有潤等、及豫省會議長胡象三、直省會議長米迪剛等十餘人、並魯省農業專門學校敎職員與學生四十餘人、已於本月九號、分赴塞北各地實地調查、以期將來實行以荒救荒之政策云云、

※專件※

◉江蘇商聯會條議徐淮海弭盜策

呈爲請就徐淮海三屬舉辦清鄉以弭全省隱患、仰祈鑒核施行事、竊照本省商會聯合會遵章於四月召集第四屆大會、由宿遷、淮安、邳縣、銅山、沭陽、寶應、淮陰、漣水、各縣商會代表周舜臣等提議、徐淮海三屬舉辦清鄉、以弭全省隱患案、內稱土匪之患、徐海爲最、民傷所感、痛苦、莫可言狀、數年以來、迄未肅淸、蔓延之勢、日趨日惡、近年已由徐海而漸入淮揚、此而不治、安知不由淮揚而擾及全省、涓涓不塞、將成江河、言之殊增隱慮、治之之法、竊有三策、導淮、治運、築路開礦、水利興、而災荒自減、實業多而工作攸資、化匪爲農、以工代撫、是爲上策、官民合力設法淸鄉、或爲長團之兜剿、或爲扼要之協防、絕接傾巢、去惡務盡、是爲中策、若深溝固壘、徒事保守、匪少則拒、匪多則撫、斯爲下策、上策其治本也、中策其治標也、下策本在不論之列、第上策需欵過多、非策萬全、經費籌定、不易舉辦、且決非旦夕間所能奏效、無已、其採取中策乎、中策惟何、即舉辦淸鄉是已、顧淸鄉事宜、籌備至繁、事前不可不有完善之計畫、擬請大會討論通過、呈請軍民兩長、召集淮徐海各縣法團、（如農商紳學）各推代表一人、到省會議進行方法、總期徐淮海地方、匪患肅淸、而全省即免將來之隱憂矣等語、經由大會討論結果、認徐淮海三屬舉辦淸鄉、爲目前急不可緩之圖、召集各法團代表會議一節、亦爲事實上所應有、照案一致通過、並續據該代表等補具說帖、其中列舉各項、頗可採取、所有請就徐淮海三屬舉辦淸鄉、以弭全省隱患緣由、理合具文呈請、仰祈鑒核俯准、召集徐淮海三屬各縣法團、推舉代表到寧籌議辦理、不勝急切待命之至、

附徐淮海舉辦淸鄉計畫說帖　徐淮海匪患、人方以我言之過急、我方以爲治之過緩、無他、非身處其境者、不知此中之痛苦也、欲言治匪之緩急、必先究治匪之步驟、然治之之前、如何設法、以維持現狀、治之時、如何設法、於最短時期、一律肅淸、治之後、如何設法消納貧民、使爲生產之道、不再流而爲匪、如此則標本兼施、方爲長治久安之計、試分述治匪步驟如次、（甲）治前之計畫、舉辦清鄉、先立時即可觀成、且轉瞬青紗障起、匪勢日益蔓延、恐將緩不濟急、擬在未辦以前、應請軍民兩長施以救濟之法、略舉救濟之要端、敬備採擇、第一、須多派得力軍隊、首將水陸交通、完全保護、交通無阻、來往行旅既安、土匪雖息亦斷、行旅安、則地方教育實業可以逐漸發展、匪息斷、則匪勢日趨日減、是亦衆收堵截之效矣、第二、軍隊駐紮、不必僅限於城市、宜駐沿境扼要、及匪常出沒之處、以期絕淸盜源、第三、匪械並不遜於官械、且土匪多持盒子砲、甚有利於官械、是非加派砲隊、（每縣須有砲兵一連）不足以壯士氣、而殲匪氛、以上三項、如能令出惟行、實效可覩、將來舉辦清鄉時、或可易於着手矣、（乙）治時之計畫、前項救濟辦法、如匪勢並不稍減、惟有舉辦淸鄉、然而舉辦淸鄉、所有設官編制、以及籌費奬懲、並淸愼收保嚴究窩庇種種事宜、均應預爲計畫、俾臻完善、茲特畧舉便概、以備採擇、（一）設官編制、徐淮海劃爲淸鄉區域、督軍任督辦、省長任會辦、省公署設淸鄉總事務所、徐淮海各鎭守使任司令、各道尹任坐辦、各縣知事任局長、此外設淸鄉游擊總司令一人、設司令部界於徐淮海三屬之間、（如宿遷灣或宿遷皂河等處）此項總司令、以素有剿匪勞績、精壯勇敢者任之、並須有指揮三屬軍警練團之實力、凡爲各縣警備隊、保安隊、以及各項練團、不分界限、一律假編爲淸鄉隊、以百人爲一哨隊、五百人爲一支隊、一千人爲一大隊、每大隊、須有機關砲一尊、平時各隊練則各保原職、亂時則爲淸鄉隊、分或守各半、由總司令任便指揮、與官兵合爲一氣、但練團士卒、不能逾縣境以外、以防抄後顧擊、如此軍民聯合、則聲勢大而士氣壯矣、（未完）

※來函※

◉武高師來函

頃閱本月七日貴報第一張國內專電漢口電欄內、載歌日又有歐斃院兵士毆傷高師學生劉厚鎔、當晚殞命等語、查敝校學生劉厚鎔當時受傷、即送往醫院診治、現已就痊、業於日昨回校上課、誠恐遠道傳聞失實、用特函請貴報更正爲荷、　武昌高等師範學校啓、五月十二日、

小腸疝氣丸　天下獨一良方

專治男子七種疝氣、效驗如神、但將丸藥內服外貼、斷根不發、保退還洋、服法另詳仿單、每盒一元、每料三盒洋四元、半料二元、零售每張七角、外埠函購郵局匯件外加郵費二角

上海三馬路大舞台對面　香港鍊雲藥房

杭州振興商輪股份有限公司召集股東會並發年息通告

茲經本會議決定舊曆四月二十六日下午一時開股東大會並於四月十五日起發給年息凡老股應持股票新股應持股票息摺按期先向本公司領支年息及領取入場劵以憑到會除另函奉達外特此通告

振興商輪股份有限公司董事會啓

蓋世耳聾還聰丸

活佛神醫　香灰治病亦有甜酸苦辣滋味爲憑

上海三馬路大舞台對面　香港鍊雲藥房

介紹人　周尙卿　周俊卿　張雨田　張槐堂　啓

東方儲蓄銀公司

▲本月儲蓄狀況 儲蓄存單……共四千一百○二號 儲欵總數……共收銀四萬九千二百二十四元 二成半獎……共發銀一萬二千三百○六元

▲本次開標情形……儲戶代表……本公司崑山經理王柱銘君……山東總分公司協理李樂卿君……長沙分公司經理宋寶麟君……本埠商科大學王晉華君……本埠小東門福陽號徐福林君偕同本公司華洋董事及楊潤身總理當衆執行

獎次及得獎號碼	得主	所得獎銀
（頭獎）第○二七○號	▲漢口聚興誠銀行楊錫强君 ▲漢口法租界同豐當劉望波君	合得銀二千五百元
（二獎）第一三四六號	▲天津北門沈家棚棚阮君	得銀二千五百元
（三獎）第三七八○號	▲上海廣東路永年公司張取誠君 ▲寶山經董辦事處鮑梅溪君 ▲東台典獄署沈鏡人君	合得銀一千元
（四獎）第二四一八號	▲北京西四牌樓華賓園四號祖升亭君 ▲寧波商業聯合會徐君 ▲漢口前花樓長盛號胡信齋君 ▲漢陽大碼頭永興當王甕記君	合得銀一千元
（五獎）第一三八四號	▲哈爾濱西人葛倫國君 ▲紹興東關章雪塵君 ▲崇明廟鎮西黃錦欄君 ▲靖江縣北門謝晉臣君	合得銀二百五十元
（六獎）第○一四六號	▲哈爾濱哈綏路石頭河一百十九團二營軍需處林永富君	得銀一百卅六元

小獎 六

凡儲戶存單號碼末尾爲六字者各得獎銀十二元共計四百十獎計發出獎銀四千九百二十元

飛而生

能撲殺各種蟲類如 蒼蠅 油蟲 飛蛾 蚊蟲 蛀蟲 灶螂 臭蟲 蚤虱 蜈蚣 以及一切毒虫等

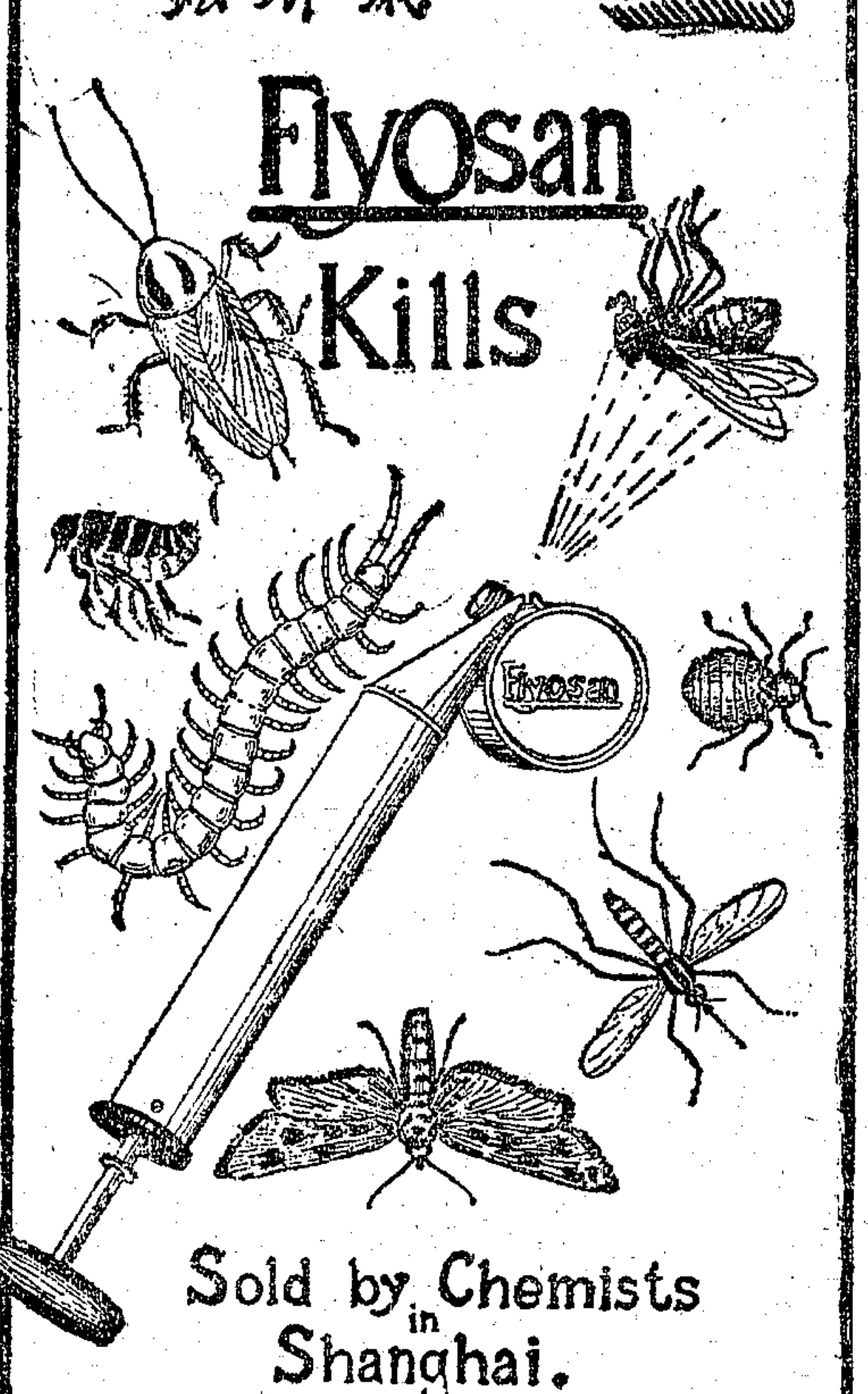

Sold by Chemists in Shanghai.

遠東總經理 上海仁記路廿五號 永利洋行 電話中央五七四九

分銷處 本外埠各大藥房

華文說明書 承索即奉

德軒氏秘製五種著名良藥

消痰半夏餅

德軒氏秘製半夏餅爲化痰止咳聖藥在上海發行二十餘年分售各省到處稱頭藥性王道功效神速咯傷風咳嗽稀喘凡血及痰迷痰飲等症只須服此半夏六錢則百痰立刻化爲烏有而咳疾自能全愈突旋爲擴充營業計會於庚申年特在法大馬路添設總發行所使惠顧諸君之便利是以銷路日臻發服名頗中外惟人心不古假胃疊出賜仿諸港游請認明雙魚商標及德軒氏肖像者方是的眞價目大盒二元中盒一元小盒五角

筋骨酸痛丸

[illegible]

珠珀白濁丸

[illegible]

婦科白帶丸

[illegible]

患梅毒者鑒

[illegible]

上列各藥外埠函購郵遞妥速寄費照價加一郵票九五通用

總發行所 上海法大馬路共舞臺西首卜鄰里口

製藥廠 上海英租界老閘橋南堍

聯昌德大藥房謹啓

各埠各大藥房均有經售

創辦於西曆一九一二年東亞第一有獎儲蓄機關

萬國儲蓄會

上海愛多亞路七號 ◎ 電話中央七零八一至四

民國十二年五月十五號第一百二十八次開標之結果

洋總理 盤藤君 司比門君

西董 麥地君（法商會總董 中國建業地產公司總董 保太保險公司總董） 法糯君（法工部局董事 中國建業地產公司董事 保太保險公司董事） 司比門君（法工部局董事 中國建業地產公司總理 保太保險公司總理） 盤藤君（法商會董事 中國建業地產公司總理 保太保險公司總理）

華董 虞洽卿君（荷蘭銀行買辦） 葉琢堂君（瑞和洋行公平洋行買辦） 席錫藩君（前道勝銀行買辦）

法律顧問 逖百克大律師

稽查 方昇平君 馬古一君

查賬員 英商 薛邁羅

華總理 章鴻笙君

五月十五日開標

共全會三萬五千五百五十八會 實收洋四十二萬六千六百九十六元 照提二成半開標 發獎洋十萬六千六百七十四元

西曆一九二三年三月三十一號 資本及準備金 共洋五百十六萬六千二百十一元四角三分

特獎

第一八七○二號 得戶 廣東西人阿而弗司君 得一萬七千七百七十九元

頭獎十七個 每獎二千元

號碼	得戶
第○○五二○號	天津甯東水君
第○一三四○號	上海正廣和號張君漢洽萍公司琳記君合
第○二一二二號	天津海司君
第○三七四八號	北京陳君
第○四○二○號	上海隱名氏
第○九一七○號	上海西人康君
第○九三四四號	天津唐君
第一○○一○號	上海美孚洋行勃立司君
第一○九三○號	上海中法銀行司去蘭君
第一三三九二號	上海漸豐銀行郭杞君
第一三八九六號	安徽呂澤華君十二圩何萃甫君杭州陳識先君合
第一八九二六號	蘇州亞細亞公司特司而君
第二○五八七號	牛莊極納司君
第二八五四五號	重慶余痂虎君
第二九六一九號	上海天潼路五八八號亞馬立君
第三○四五四號	西人倫敦司東君廣東吳君合
第三五一九五號	哈爾濱隱名氏

共洋三萬四千元

二獎十七個 每獎三百元

號碼	得戶
第○○四○六號	杭州毛金生君崇明顧同茂君蘇州顧頡剛君上海唐太太合
第○四五四八號	上海北四川路珊珊遙君
第○四六三五號	漢口孟君
第○七八五一號	上海養正里沈其業君愛文義路明記君崇明施翁脊君
第○八八四○號	漢口李君
第○八八九七號	上海吉祥街管謹軒君濟南劉君
第○九二一三號	上海虹口文路華福牛肉莊張文蔡君
第○九六三三號	上海小東門協興昇號
第○九九二二號	上海鮑君
第一一一六九號	天津沙君
第一三二五四號	蘇州謝珍記君上海亨利車行劉繩武君及馬君冷君
第一六七七六號	雲南歐美興君
第一七四四○號	蘇州陳素素君杭州許湫湘女士上海唐寧功君哈爾濱奧君
第二三三一七號	上海大英烟公司魏君
第二六六○八號	哈爾濱蕭大人隱名氏
第二九一七五號	奉天陳哲田君
第三○一七六號	南通掘港兩宜合記君蘇州胡原河君奉天振申福君

共洋五千一百元

三獎十七個 每獎二百元

號碼	得戶
第○三○三九號	上海英租界洪德里馬壽記君上海馮仲拔君
第○三九五七號	上海江西路安慶里葉輔卿君
第○七一○八號	崇明濟記君漢口孫君上海來君
第○九五四一號	菱湖洪壽生君
第一一一一六號	常州朱浩良君北市蕭君何君
第一七一九三號	廣東郭君
第一七二四四號	上海北京路金寶壽號許財源君
第二○四三七號	哈爾濱西人撲克君
第二一一一七號	遜邏梁君陸君
第二二○六七號	哈爾濱許君
第二四九六○號	臨淮王書城君上海南市三太萱行朱伯寅君哈爾濱許君
第二六五九五號	天長縣何道生君哈爾濱史翁君上海馬君
第三○八○九號	天津陳君
第三○九一四號	盛澤柳家弄唐伯文君奉天何子鏞君
第三三○九二號	奉天丁逖德君王學澄君楊子亭君于灌沂君
第三四一八九號	天津蘇君
第三五四五○號	廣東隱名氏

共洋三千四百元

四獎十七個 每獎一百元

號碼	得戶
第○七三五七號	上海四川路三九號方液仙君
第○九九三八號	遜羅吉希勤君
第一六六五○號	銅陵城內黃子容君遜羅沙君上海萬君
第一七一一二號	上海北京路四號西人衛司君
第一八九四七號	蘇州張家蓉許久記君廣東李君極君
第二○二一七號	北京劉君湯君徐君李君
第二一三七八號	寧波四明銀行孔允祺君北京周君齋君
第二一四五六號	廣東張君
第二一八五六號	上海四川路六六號西人勃立登君
第二二一○四號	蘇州觀前向維章君哈爾濱西人亞勿君爾倫君莫多君
第二二二○一號	廣州鍾君
第二二九二四號	杭州馬樹基君
第二三四一六號	上海博物院路十七號倍以君
第二八八三七號	福州高玉緯君
第二九二八九號	奉天許化兩君積利堂君福州朱醒軒君
第三四五五八號	遜羅萊君
第三五四○二號	上海吳君

共洋一千七百元

附標（一）會第三二八八一號哈爾濱陶君馬君愛克君裴理司君……合得洋一千五百五十八元

附標（二）會第一四九○○號哈爾濱倪君……得洋三百元

附標（三）會第二四九五六號漢口汪君李君朱君……合得洋一百元

附標（四）會第○四八八九號天津林君……得洋六十五元

末獎 四字 共三千五百五十六個 每獎得洋十二元正 共洋四萬二千六百七十二元

總共獎洋十萬六千六百七十四元

注意 報上所登號碼如有錯誤當以本會號單爲準

儲戶代表 分會代表謝幼楨君 福州聚德信託公司總理吳鈺庭君 上海西門內安順里四號夏文榮君 上海小東門內大街恒豐祥號會誠君 上海法租界寶昌路銘德里第十四號閩南藥福齋君 親自執行

亦舞台（三馬路新新街） 四月初一夜戲 (注意價目) 特別官廳一元 特別包廂一元 頭等正廳四角 二等正廳二角 電話中央四千六百六十號

王少芳 李琴仙 張國斌 高秋顰 張月亭 馬春樵 三麻子 張德俊 張菊樵 朱素雲 馬連良 尚小雲 王瑤卿 楊瑞亭 高秋顰

二進宮 全本同惡報 溫酒斬華雄 前本乾坤福壽鏡

大世界乾坤大劇場初一日夜戲目 (價目) 日戲小洋一角 正廳銅元六枚 夜戲小洋二角 正廳小洋一角

金王陳張喜瀟武侯張侯 菊金少善彩鳳湘雲雙雲桂雲 花玉甫泉林峰軒際

十二本七劍十三俠 小翠屏山 黃金台 收關勝

小世界 門票(小洋一角) 京戲場四月初一日夜戲目 (游客入內不另取資)

日：劉禹臣 劉雨田 蓋春來 沈少亭 九更天 黃一 箭仇 二進宮 黃萍艷 小黑燈 劉長寶 蓋月樵 徐鎮奎 摘纓會 拾玉鐲 烏盆計 請宋靈

夜：馬俊峯 劉禹臣 沈少亭 蓋春來 黃忠 三十功 家坡塔 蓋月樵 月樵 黃萍艷 蓋春武 來春 子 蓋月 樵溝

新舞臺 今夜戲目 准八時登場 今夜初次新演 廿一本濟公活佛 價目 頭等二角 特廂八角 特廳八角 花廳一角 月樓一元 電話南市三百九十四二號 北市一百念一號

天蟾舞臺 新排七本 包公出世狸貓換太子 今晚准演全部梁武帝

本台特請文學大家續編歷史好戲 日月本二 雌雄盃 ◉潘 葛 梅 妃 門 智◉

其中情節比前本更佳唱做之武技打比前更吃重及機關切景一件件求精新一一排演純熟佈置細緻

春華舞臺 新垃圾橋堍開封路口 電話北二千九百五十六號

一 請注意這齣戲的根本來源 二 三 四 五 六 七 八 九 十 十一 十二 十三

黑虎星 呼延慶出世 丹桂第一臺 今夜再特別大減價 新排好戲初次開演

丹桂第一台四月初一日戲 (注意價目) 特別包廂三角 頭等正廳三角 上層包廂二角 正廳二等二角 統售三等一角

小吉瑞 筱九霄 胡寶山 韓笑琴 陳月梅 王蘭芳 小小 寶義 筱九霄 松 趙樵 金少山 李慶棠 錢子卿 何(珍) 雅(珠) 秋(花) 李錦榮 李慶棠 王劉 瀍奎 川官 賽三勝

四杰村 界關 全 本 楊 家 將 虹 頭本霓 二本 關全 本 黃 鶴 樓

丹桂第一台四月初一夜戲 (大減價) 特別包廂七角 頭等正廳五角 上層包廂三角 正廳二等三角 統售三等二角

七時登場 新排幻術機關佈景初次新演 諸君早臨 頭本呼延慶出世

北市開封路口 春華舞台初一日戲 (價目注意) 特廳三角 特廂三角 頭廳二角 頭廂二角 一廳二角 一廂二角 電話九二百五十六號 每逢星期六及星期日開演日戲

梁俊園 鳳牡丹 梁一鳴 林打 韓長寶 義芳 蘭 小麻三 子 金 薛蘭芬 羅筱寶 劉玉琴 趙馮 志 鴻 奎 林 牡 丹 綠 寶 應蓮

劉勉包 櫻桃法 門寺 俠蘭 南天門 (游龍戲鳳) 反西涼 貞女 血

開封北路口 春華舞台初一夜戲 (價目注意) 特廳六角 特廂六角 頭廳四角 頭廂四角 二廂二角 二廳二角 電話九二百五十六號

梁一鳴 薛蘭芬 小三子 麻白 (應)(寶)(蓮) 鳳牡丹 韓長寶 劉玉琴 李人俊 趙鴻林 王月舫 羅小寶 鳳牡丹 綠牡丹 畢春芳

戰潼關 馬坡 陰陽河 蔭萌關 雙珠鳳 史文 恭洪 羊洞 黛玉 葬花

大舞臺四月初一夜 全本准演名角新戲 (注意價目) 特別二層一元 特別官廳八角 二等正廳五角 三層包廂三角

張竹軒 沈韻秋 孫佳舟 王稚楣 于振廷 殷春虎 陳嘉璘 陳月樓 李瑞亭 姚俊卿 趙如泉 賈璧雲 小達 毛子 金韻 郭珂 張碧 孫春 孫少桂 李慶芬 張勝 唐春 趙秀 張竹 趙東 劉坤

六本狸貓換太子

法租界共舞臺男女合演四月初一日戲 (日戲價目) 月樓四角 特包三角 官廳三角 特廳二角 頭廳一角半 二廳一角 三層一角 廂角半 電話三千五百十七

葛玉庭 王芳 薛益麟 許鴻蘭 張菊芬 王文祥 翠斬 竹茹亭 劉松新 孟小帆 李寶龍 小陳 孟彩霞 七一 李桂芳 張文艷 小琴仙 曹寶義 王粉菊 克菊花 琴花 林樹森

九更天 嘉興府 拾玉鐲 浪子 新長板坡 桑園會 春香鬧學 全本 石十回

法租界共舞台男女合演初一夜戲 (夜戲價目) 月樓八角 特包六角 官廳六角 特廳五角 頭廳三角 二廳二角 三層包廂三角 電話三千五百十七

七時登場 看牛郎朱洪武出世 各界早臨

天蟾舞台四月初一夜戲 (價目) 花樓一元 特包八角 優廳一元 官廳八角 頭廳四角 三層花樓四角 一百十五 特等三十 二十一百 三等 九十角 頭等二 電話中央三千七二〇

新排新戲初次啓演 全部梁武帝 各界請早 客票暫停

越舞臺 北海寧路西天保里口 初一日戲 竹鄉圖 大減價 月樓三角 包廂二角 官廳二角 正廳一角 夜戲 雙合桃 夜戲大減價 月樓四角 包廂三角 官廳二角 正廳二角 普通一角 客券一角 露佈新戲 鴛鴦帶 新排全本愛情好戲 純熟 排練 擇日 起演

杭州城站第一舞臺四月初一日夜戲

王瑞堂 張菊君 楊菊芬 景韻益 小琴笙 月楊佳 王樓拷 蓋春卿 李來鐵 張春紅 李菊期 趙春利 葛慶芬 陳華廷 王祥卿 景桂元 小韻琴 月楊 蓋樓 楊春 王來 陳菊芝 張鴻奎 菊芬

公雞 陳王 浴芝 四本 下河東 頭本諸葛亮招親 張子煥 王君金

廣舞台聘請廣東共和樂全女班四月初一日夜戲

日價 特等大洋五角 頭等大洋三角 二等小洋二角 再生緣 著名好戲 上林苑 題詩 天香館 留宿 酒醉 宮娃 金鑾殿 慳生

夜價 特等大洋七角 頭等大洋五角 二等大洋三角 新排配景艷情俠劇 秋聲淚

大世界導社文明新劇場 四月初一 日戲 夜戲 (價目) 每包廂五角 每位小洋一角 ...

倪明魂 陳野鸛 王夢生 編輯部正主任 朱雙雲 新劇第一 林如心 麻瘋女 邱麗玉 任導社主編演 顧無為 一名人第一 羅笑倩 小生 夏赤鳳 編輯部主任 林雅容 趙笑佛 新編三滿清 二年 准 三百初夜 雙珠鳳

大世界 游券每位洋兩角 中國第一俱樂部

大京班 顧無為 林如心 影戲場 王永春 小阿友 星期園 精舞園 李文林 光裕社

男女合演 男女新戲 長片影戲 紹興文戲 四明文戲 滑稽新戲 哈哈笑戲 揚州小戲 姑蘇小戲 無錫小戲 女子申曲 申曲小戲

金小髭 吉評三 常澍田 鍾姑娘 白雲鵬 方瑞珍 媚香樓 林玉雲 高第 劉夢影 劉梅影 訪漁 顧翠娟 高彩雲 蕙情

京大音鼓 戲迷相聲 八角快書 京音大鼓 特別大鼓 歌唱蘇曲 歌唱郭子 歌唱淨調

北部南部 南北游藝 小黑 李人品 人佩 于雲笑 梨花 北部自由廳上樓 新自由 達社 費西冷 葉如玉 北部第二劇場 古屍捕盜 北部三層樓 改良申曲 南部二層樓 莫悟奇 南部第一劇場 何芙韻 張鑫儲 趙月樓 天寶福 南部三層樓 黃兆麟 魏卿

新世界 義記男 招登廣告 本世界游客交通便利廣告效多荷能宏收之所請他處賜接非如登部洽向及廣告

跑馬廳 南北交通兩部 泥城橋 地道電票 西梯 小洋二 門角三角 大洋一元 西菜券在內

家庭工業社各股東鑒 此次掉換股票修定股東名錄其通信處均登報聲明並寄函通知……

無錫吳觀岱 書畫卷施老人山水篆隸 上海總經理處大東門內彩衣街松竹齋查信甫君

蘇湖明遠電燈有限公司開股東會廣告

飽立止夢遺聖藥 凡患遺洩病症皆因腎水虧耗命門受損……

孝喘氣急丹 本堂發行哮喘丹已歷二十餘年……上海寧波路口 崔氏瓣香廬藥房啓

西泠印社新出版 金屋寫生妙品 可作冊葉臨摹 可作鏡屏懸掛 總發行所上海 西泠印社

※本埠新聞※

津浦路大刦案之各團體電

▲舊金山華商會電詢被擄美僑蹤跡　上海總商會接舊金山中華總商會來電、詢津浦路臨城站被匪擄去之西人佛利亞夫婦等曾否放出、該會即派員向美領事署探問、知佛利亞君未放、其夫人已出險、故昨已據此電復該總商會矣、

▲總商會昨日所接兩電　本埠總商會所派赴臨城之代表董杏生、昨日已有電來、文云、「上海總商會鑒、頃抵臨城、十時專車赴棗莊、杏」又刦案發生後、總商會曾電國務院請設法護路、以安商旅、昨已接復電云、「上海總商會鑒、真電悉、護路辦法、已交交部核定矣、特復院寒」

▲紗廠聯合會營救寶成職員　本埠華商紗廠聯合會、為天津寶成紗廠職員、亦遭此次津浦路刦案架去、至今未被釋回、昨致交通總長及田督軍一電如下、臨城轉交通部吳總長山東田督軍鈞鑒、據本會會員天津寶成第三紗廠報告、有職員曹星洲及一妻一子、於此次津浦路臨城刦案、被匪架去、聞須勒索鉅欵、方允放回等情、查曹君以紗廠職員、旅行國有鐵路、同遭此種意外、養匪貽患、何以為國、現外人方面、因使團交涉、營救甚力、本國人民被刦者、為數尤多、政府處此、若再顯分軒輊、將令全國人民有託身無所之感、應請無分中外、實力救援、俾被劫諸人、同時出險、毋任迫切待命、華商紗廠聯合會叩寒、

▲英美烟公司職員已脫險　大陸報云、昨日本埠英美烟公司接香港分公司來電、稱該公司職員勞生氏、業經土匪釋出、勞身體健康、惟脫險情形、電中未詳、據本報北海通訊員二日來函、勞與同擄之某華人現拘一山洞內、洞去被擄地點約二十哩、洞口極窄、須先以足滑入、洞內寬廠、有清泉、聞二人猶未釋、傳有匪三十餘持械監守、惟待遇尚善、二人拘禁處、每數日輒易、易時常在夜間、俾不能認識地點、匪首姓王、常居洞附近、監守之匪時以消息往報之、

▲日商會電請交涉　臨城刦車案發生、日僑未聞遭刦、而天津日人商會因地位較近、首先提案、請以在華日人商會聯合會之決議文、致電日本外部大臣、現該議決文、已於十一日由天津日人商會致電上海日人商會會長兼聯合會會長田邊輝雄氏、聯合會本部當即通知各地日人商會、以此原文為聯合會決議、隨於十二日以聯合會會長田之名義、電致日本外務大臣、其決議文曰、「津浦路火車被刦案、為匪事變以來之一大事件、不獨令人深感通商交通之破壞、生命財產之危險、且暴露中國現時之中央並地方官之無力、與內政之紊亂、因慮今後此種事件之頻發、深冀我政府於此際積極講求適當之交涉手段云云、

▲商總聯會之代電　昨各路商總會(江西路六十號)又發致各省公團代電云、「臨城刦案、中外震駭、曹錕吳佩孚田中玉蕭皆坐擁重兵、而盜匪橫行、乃在其所轄境內、溺職負國、罪不容誅、應請國民共申討伐、勒令解職、以謝國人、更有進者、國家養兵、原為保衛地方、今則萑苻遍地、人人自危、徒糜餉糈、毫無實際、與其養無用之兵、曷若自辦民團、無事則各安生業、有事則捍衛地方、所費省而獲益多、邦人君子、其共圖之、上海商界總聯合會寒叩」

▲各公團之對內通電　救國聯合會及上海各公團、於上星期日討論臨城刦案問題後、發表電文云、全國國民及海外僑胞公鑒、津浦鐵路臨城刦案、被匪刦擄外僑二十餘人、並殺英僑一人、至國人被匪殺者則有數人、而被擄者則有三百餘人、北方軍閥遭外交之嚴責、只知注重營救外僑、而於國人之營救未見盡力、本會深以為憾、除對領袖公使致函代電慰問外僑外、特宣布慰問遇難同胞之意、茲有不能已於言者、吾國匪患、咎在軍閥、擁兵縱匪、甚至縱兵為匪、如張文生馬聯甲之於新舊安武軍、招匪為兵、如吳佩孚之於豫匪老洋八、是以兵多之處、匪亦乘多、分贓則兵匪相通、害民則兵匪無異、凡我同胞、非遭匪患、即受兵禍、兵匪相乘、循環無已、長此以往、大難必臨、全國皆無避難之所、推原禍首、實在軍閥、試觀直隸河南山東安徽江蘇各省、有數十萬之兵、尚不能保千餘里之路、猶復擅權亂政、謀動干戈於邦內、勢不至釀成國際共管之禍不止、近已見報載外電諸傳、列國將有派兵剿匪並護路之舉、國人不可不引以為懼、此次肇禍之責、首在山東之田中玉熊炳琦何鋒鈺、及津浦路局並地方各員司、匪中多解散之新安武軍、解散而不收械、責在齊燮元馬聯甲、軍閥之禍國殃民、擁兵縱匪、責在領袖之曹錕與吳佩孚、此外司路政之吳毓麟、亦與有責、本會認為皆當立予罷斥、惟國亂無象、政令無人奉行、只可由人民宣布予以罷免、以待將來之查辦、至外僑及國人遇難之損害、即應責成以上負責之人賠償、不得動用國帑或地方公欵、以致間接由無辜之人民負擔、更有進者、全國同胞現無不在水深火熱之中、兵來而身家生命財產不得免焉、匪來而身家生命財產又不得免焉、嗟我人民、何堪荼毒、順受則必死、抵抗則猶可不死、故惟有編練民團、由人民自衛一法、全國同胞幸早圖之、救國聯合會及上海各團體聯席會議、

◉遠東運動會之要訊

遠東運動會開幕在即、中菲選手、均已赴日、昨日所得消息、彙紀如下、

▲中菲選手抵神戶　菲律濱運動員所乘之克蘭頓船、午前十一時、始抵神戶、較預定時刻稍遲、加太郎以下百四十二名、菲律濱運動員及應援委員二十人、國會議員四十八人、此外由中國南方派來之排球・足球・籃球・運動員八人、亦同時抵神、日本方面之委員運動員等、均至埠頭歡迎、先到之菲島大會長阿謝斯、神戶之留學生團體等、亦至埠頭歡迎、短距離之加太郎・跳高之普哥伊・網球之阿剌嶽・等名手、均着白色夏服、團首語往訪之記者云、「記錄雖係秘密、然我輩頗有自信力、日本運動員、技能日漸進步者、當亦不少、至於棒球、吾輩亦有得勝利之希望」、

▲中國女運動員抵日　由巴格女士所統率之中國女運動員十二名、於本日午前六時、乘熊野丸入神戶港、在埠頭歡迎者、有中華同胞、及神戶各學校・大阪體育協會委員長伊藤忠兵衛氏・及多數委員等、女選手登岸後、即分乘汽車赴神戶女子青年會寄宿舍、汽車上均插中日菲三國國旗、各女運動員雖長途航海、毫無疲勞之色、午后復鼓其餘勇、在神戶女學院運動場練習籃球、及他項運動、彼輩自信之念、非常堅固、一俟十六日乘坐加茂丸之男運動員抵神戶後、一同坐阪神電車赴大阪云、

▲菲運動員跌傷　頃抵大阪之菲律濱運動員、分乘六十台汽車、赴築港運動場、行至半途、第七台汽車忽與電柱衝撞、汽車全部破壞、乘員均跌落地下、中堅員莫烈代右手受傷、二壘員伊刺諾頭部受傷、體育協會一時大為驚訝、即送入附近岡田醫院調治云、昨晚八時又得大阪來電、謂中堅員莫烈代至開會時、恐不能醫愈、惟二壘員伊刺諾可望出場、

▲千代田會社寄贈銀盃　千代田生命保險會社、寄贈大銀盃於遠東大運動會、指定贈與擲槍得勝者、(以上均日本電報通訊社消息)

▲中菲選手之寓所　參加遠東運動大會中國選手、日前乘加茂丸出發赴日、日人體育協會特贈花圈一枚、係由藤本幹事持交葛雷博士轉贈、當由博士代表選手同人致謝、又聞大阪方面、已準備以大阪西川口北邦公所及本田三番町南邦公所之樓上廣厦、為中國選手寓所、由總商會會長張友深氏斡旋一切、其女子選手之寓所、則以北區會根崎加島銀行俱樂部修竹館之樓上下十四間房間、開放充用、又菲律濱選手之寓所、則以西區築港高野山對過樋口兒童學舍改造充用云、

◉杜錫珪槍斃湖鵬艇駛副

▲尚有三人被拘

國聞通信社云、閩人某君、自南京來滬、據云本月十二日、湖鵬魚雷艇駛副林春山及非艇長輪機副停四人、同日被杜錫珪拘入司令部、杜嚴詢林春山云、人說汝要將艇艇逃赴上海事有否、可據實答復、林云決無是事、苟或有之、甘當死罪、杜迫令簽字、林依之、杜遂令其他三人為證、其輪機某向林云、汝以五百元運動我開赴上海、已先給我一百元、言明尚有四百到滬再給、汝豈忘耶、杜即云今有何言、遂於當晚將林槍決、至其他三人現尚拘留在司令部副官室內、後杜語人云、吾必如是、懲一以儆其他、又有靖安艦駛船副官某、於十日為其伯母壽誕來滬拜壽、次日返甯、該艦長朱某疑之、亦被拘禁於司令部、至今尚未釋放云、

◉海部所派兩司長之行踪

▲李景曦已回京　▲鄭寶菁尚在閩

自海籌永績等艦在滬宣布驅逐孫傳芳督閩、與北京政府脫離關係後、海軍部即派軍學司司長李景曦・軍法司司長鄭寶菁來滬、與海軍領袖林建章接洽、意欲招撫、未得要領、李鄭二司長即轉道赴閩、分向閩海軍艦隊宣慰、已誌前報、茲聞李司長現已公畢、由閩回滬、於昨日乘滬甯特別快車往甯、轉車北上、回京覆命、惟鄭司長尚留閩省、因閩省大局未定、諸事待理、海軍防禦使劉冠雄特留鄭氏在閩、幫同策畫、以資臂助云、

◉宜昌日海軍與華人衝突訊

▲華人受傷頗衆

國聞通信社云、昨日駐滬日軍艦、接宜昌拍來急電報告、謂十四日郵船大元丸、在沙市停泊、有學生團前往檢查日貨、嗣由日海軍艦伏見號、派海軍多人、上陸彈壓、未幾兩方發生衝突、華人及學生重傷多人、現時市內交通斷絕、輪船搭客、不准登岸、形勢頗為嚴重云、駐滬武官、昨已電令駐漢各軍艦上駛保護云、

中國通訊社云、宜昌仁和號上海買辦周行人君、昨晚接宜昌快電稱、『宜昌日本駐泊之伏見號軍艦水兵二千餘人、憤我排貨、槍殺中國人五人、重傷十餘人、人心大憤、輿論譁然、請勿再辦日貨、詳情續陳』云云、又上海日報十四日電稱、宜昌之排日學生數百人、禁止日本船大元丸乘客上岸、夕刻又與日本軍艦伏見號水兵互鬥、中國人有受重傷者、形勢不佳云云、又據別報、則謂十一日午後宜昌學生團、與日軍民衝突、中國人受重傷者三人云、

◉商總聯會慎重調查日貨手續

▲慎昌號之來函

上海各路商界總聯合會、(美倫里)自分發調查書、向各馬路商店調查日貨後、連日已有多數填報到會、惟各處秘密報告私進日貨之函件、亦頗衆多、其中確實有據者固多、挾嫌妄報者亦屬不少、苟不慎重防止、極為危險、故該會外交委員會已決定嗣後各路商店填報調查單、均須照實填報、並具名蓋章、凡有告發私進日貨者、亦須具真實姓名及住址、負完全責任、以資慎重、其有各團體派員至各馬路商店調查時、亦須由各團體先期具正式公函、註明調查員姓名人數、各該路商界聯合會轉知、接洽妥當後、再行派員陪同往查、以免紛擾、昨已通告各處矣、　又該會昨接慎昌號來函、略謂、敝號經營本國廠所出品之布疋、紗綫一項、與吾截然無關、因敝號概轉假手他人、毫無自造之布紗綫、可勿瞻顧、其間偶有代客報裝紗綫、均係客家直接向紗號買進、敝號不過代客經手而已、敢佈心腹、鄭重聲明云云、

◉誤認國貨為日貨之辯正

▲中華公司火柴被扣　▲崇明久隆鎮學生焚布疋

昨日本埠總商會、為國貨中華火柴公司火柴、在蕪湖被誤為日貨、不許提岸事、代電蕪湖總商會云、據中華火柴公司來會聲稱、東日由申德興輪運蕪蔥龍船商標火柴三百聽、被外交後援會派員檢查、誤為日貨、不准提岸、查義生洋行原有龍船・雙美・壽桃・三種火柴、民國九年五月、該行經理杜炳卿、改向中華火柴公司定製、是以商標上刊有該行之名、而加列上海中華廠製造字樣、以憑辨認、廠家承接外間定貨、向憑客家指定牌號、並可於商標上刊明定貨行家之商號、此為招攬主顧起見、係屬商場通例、其間是否國貨之區別、應以製造者是否國人為斷、中華火柴公司設於浦東周浦鎮、上年觀會商品陳列所開展覽會時、該廠曾送有出品多種、迭經延請專家審查、確係國貨、分等給予獎憑有案、應請代為轉達貴處外交後援會、迅予放行、萬勿誤會云云、

又崇明久隆鎮近發生學生誤認日貨焚燬布疋事件、昨由振華堂洋布業董事致函總商會、請為辦正索賠、免虧血本、原函云、據敝同業裕恒函稱、敝號二月十四日由聚豐公司報裝西貨、運至崇明久隆鎮源豐衣莊、計三疋、合銀三十八兩六錢、公順衣莊計三疋、合銀十一兩一錢、現接該公司來函云、被北新鎮三高學生在海門輪局檢查、誤認為東貨、扣留焚燬、速請上海商會移至久隆鎮商會會長許乃文嚴重交涉、追賠原價、竊思敝號向以批發為大宗營業、每日出運甚多、若不分皂白、見貨焚燬、無異野蠻手段、將來批發前途、大有窒礙、於商務前途、關係匪輕、因乞公所速行備函、轉請上海商會移知久隆商會、向該學堂辯論曲直、賠償損失、不得含糊搪塞、藉口東貨、若果東貨、亦須將該貨請公正人辨別是非、方有辦法、若毫無憑證、貿然焚燬、理應照價賠償、免虧血本、貽累商家等因、據此附呈貨價單一紙、用特函懇貴會俯念商艱、迅賜函咨久隆商會、即向三高學堂辨別是非、賠償貨價、免虧血本、貽商界累、不勝感禱之至云云、

◉紀日輪航務之盛衰

▲漢口方面　漢口方面之日本商輪、以日清公司最占勢力、舉凡長沙・湘潭・岳州・宜昌・沙市、及下游九江・蕪湖・直抵上海、該公司均有航路、共有十餘船、自上月十日發生抵制以來、初時於營業上尚不見若何影響、近今一二星期中、長江下遊各埠之客商、均斷絕日輪運輸關係、昨日據漢口方面之來滬商人言、日輪於長江航務、在此半個月中、已受重大打擊、即日貨之輸入漢口及下遊各埠者、較前亦減十分之六、最顯著者為紗布營業、在此最近之兩週內、日本紗布之輸出額、較前減少一萬餘件、惟上江方面若重慶至宜昌綫內、日輪所受損失、比較尚輕、故日清公司新購入聽天丸改名之宜陽丸、於本日仍加入該路內行駛、

▲北華方面　本埠航行青島天津間之日商輪、除南滿外、有日華協信公司及中村組之福島津行兩家、各派船六七輪、自烟津各埠與滬上華商議定不裝東洋輪貨物以後、該兩公司之運輸營業上、僅代滬上本國商家略裝進出口貨、營業因之清淡、今日華現尚派一二輪航行天津及青島之間、中村組則暫行停駛、以待市面之復舊云、

▲南華方面　厦門汕頭至上海間之客貨、已紛紛不裝日輪、惟於厦汕香港而赴海口海防間之日本商輪、營業蒸蒸日上、向來行駛臺灣兼航南華各埠之日輪、祗日郵社與大阪公司兩家、各派六千餘噸之郵船兩艘、日郵為信濃・備後・兩輪、大阪為美利堅・香港・兩輪、本年已各添加一輪、日郵增因幡丸、大阪加笠戶丸、刻下日商山下輪船公司以臺灣至中國南部各地、旅客已多、貨物往來又衆、且海防一埠、近法郵船方停航之際、山下乃乘機崛起、特開闢海防經海口台灣至香港汕厦而達日本之新航路一條、派定巨噸量之郵船二艘行駛、一名寶瑞丸、二曰大華丸、均搭客而兼載貨者、刻下已經開始行駛、故中日滬防台灣間、今已有日郵船公司三家、共八輪行走矣、

◉泰順輪在港遇盜續聞

招商局泰順輪在汕港外花燈柱遇匪、已紀昨報、茲悉該輪當遇盜之際、係在天將微明之時、匪有五十多名、上輪、匪一師去年刦廣大之故智、仍將旅客船員驅入一室中禁閉、然後在船中打開銀箱貨艙、肆意搜刦、旅客之行李衣服銀洋等、被搶一空、有一火夫因拒匪、刃傷手腕、船中無電報、故不能報警求救、及至搶刦完竣、盜始從容不迫而去、直至泰順退還香港、始發電報到申、滬局於二十九日(即十四號)接得該輪主來電云、「泰順十二日早在汕外花燈柱被刦、失銀三箱、參一箱、及搭客衣服、伙夫微傷、餘平安、今早返港、開期及詳情再報」云云、及至昨日午後五時、該局尚未接到開期及詳情之續電、但聞受傷伙夫已入香港醫院療治云、

◉航業消息彙紀

▲法輪高爾第埃號、因損機遲來、已紀昨報、昨該公司接電報、該輪十四日已由香港開出、將於十七日之五時抵申、仍停黃浦碼頭云、

▲昌興公司之坎拿大皇后號、由溫哥武來華、刻已抵日、昨日來電云、十八日之三時可到上海、來客五十名、該輪當日六時即直放香港云、

▲英國愛爾曼輪公司特電上海經理遠東航務之怡和洋行云、該公司今又托威廉格萊廠定建專航遠東之載客郵船一艘、名曰City of Athens號、輪身一萬六百噸、今已下水、一俟內容及客室佈置就緒、便即開至上海云、

▲大英輪公司接喀爾格特英印公司來電云、刻下印度因有仰光米運至中國、故將喀爾格特至上海班輪復航、今已派出日本號巧克遂號等輪、將於月抄及六月初至申云、

◉提督公司購買南京號消息

▲提督公司之麥堅尼總統號、由西雅圖來華、昨日發電至滬、謂十九日可到上海、船內有本月二日前之美國寄華郵件、並大宗麥粉運到、二十一號赴香港云、

文匯報云、聞美國提督公司現正商購中國郵船公司之南京號、擬用以來往於西雅圖維多利亞舊金山間、尚有某公司亦欲購之、惟本埠提督公司未接此項消息、

◉總商會今日開裁兵會

總商會昨發通啓云、逕啓者、茲定五月十六日即星期三中午十二時三十分、舉行討論裁兵制憲理財委員會議常會、屆時務請台端撥冗惠臨、共商進行、不勝企盼、

◉錢業公會明日開常會

▲討論拆息及養病所案

本埠錢業公會、將於明日舉行第五期常會、提議事件如下、㊀拆息案、本年舊曆三月份拆息、依據同業營業規則、應請同業公同決定之、㊁滬北錢業會館附設臨時養病所、規定簡章案、茲由本公會擬有簡章十一條、能否適用、請滬同業逐條逐欵討論之、㊂報告案、一、匯祀莊報告股東內有陳炳奎一股已拆出、由邱渭卿增加一股、所現計邱渭卿七股、顧松泉闞蓬仙各一股半、共十股、有資本前為十萬兩、四月初一日起增加六萬兩、共計十六萬兩、二、益昌莊報告原有資本十萬兩、今庚新增六萬兩、共計十六萬兩、以上兩莊增加資本或更動股分、除註入會冊外、特於常會提出報告之、附錄臨時養病所簡章如下、

第一條、本所為滬北入會同業臨時發生疾病不及回籍醫治、或不願在醫院居住而設備、即在文監師路北會館西北隅修改精舍一宅、因名曰臨時養病所、　第二條、本所設有養病室・會客室・及看護人宿所、並庖湢厠牖略備焉、　第三條、凡欲養病者、須由本莊繕具保證書、敘明病人姓名及年歲籍貫病症概略、並看護人人數報告某處、給予允准書、方得到所養病、　第四條、凡在本所養病、應守規則如下、(一)不論病人及看護人或訪病人、均不得吃食鴉片烟或賭博、(二)不留客住宿或宴會、(三)看護人不得用婦女、倘係家屬、不在此例、如有家屬婦女在所侍疾、得用女看護人、(四)不得有其他不規則之行為、　第五條、如有違背上條各欵之一者、得通知保證人、令其出所、　第六條、凡在本所養病者「其所需醫藥飲食及種種日用之需要、除本所設備外、均由病人自備、　第七條、本所既為臨時養病而設、其養病期間、至多以一月為限、但認為應展緩期限、得延長之、　第八條、凡下列各病、不准來所醫養、(一)精神病、(二)花柳病、　第九條、病人設有不起者、得在本所成殮及營奠、其出柩日期、應遵守工部局章程辦理之、如認為應提早時、得隨時令其出柩、　第十條、本所概不收費、一切經費、悉由北會館開支、其有樂助者、聊付收據為憑、　第十一條、本簡章係滬北入會同業在公會開會通過、嗣後倘有修改、仍照此辦理、

◉美公使參觀河工

駐京美國公使舒爾曼氏、應浚浦總局總工程師海德生君之請、前往參觀河工、已誌昨報、昨日上午九時許、在新關碼頭乘浚浦局利華小輪前往吳淞者、計美公使舒爾曼・美總領事克銀漢・英總領事巴爾敦・大來洋行大班・暨江蘇特派許交涉員・秘書楊小堂等、經海工程師在輪中預備優美茶點、一路視察河道、至吳淞口新老航道、按照圖誌詳細說明、至十時許、由淞回至南黃浦、視察高昌廟一帶浦面、直至十二時始返、聞舒公使現擬本星期四(十七日)上午九時三十分、乘滬甯花車附掛特別快車北上云、

治腎專家林自由

專治腎病　腎虧遺精陽痿早洩　艱嗣血尿糖尿等症

外埠患病者　亦可通信求治　函索章程即寄　醫例　診費五元　藥劑在內

婦人經病　痛經亂經倒經閉經白帶不孕等症

上海英租界三馬路會樂里　電話中央六二五一

黃揩臣敬告患痔同病

僕自幼嗜杯中物、緣此致患內痔、初發如杏仁、漸大如蓮心、如桂元、近年大似核桃、突發時痛苦甚、而無治法、承友介紹北四川路青雲里二弄口江岳階先生專治此疾、即往診視、先生檢驗後云、此乃多年老痔、共有四粒、用注射法、注射不出四星期、包能全根脫落、毫無痛苦、廿餘年之惡疾、一旦掃盡、快何如之、其最優之點、在注射時、一切瑣事、可照常辦理、身歷其境、故敢介紹同病、并謝先生神術、江浙皖絲繭總公所協理黃晉紳謹啓

負責專門根治　花柳病

梅毒　注射真正德製獅牌六〇六、九一四、收費從廉

白濁　新淋新藥、數日即愈、久淋用電熱機

痔瘡　內外痔脫肛、無痛一次根治

腎虧

TB2700

謹謝侯光迪博士

敬謝浙江第一師第一旅旅長郝國璽

元以為補助其慈善為懷尤為近今軍閥中所不數覯者衞人德之夫之日各團體除沿途歡送外特此登報以誌感戴

趙季昆啓事

鄙人與濮彥瑛女士因有萬不能已之事由業經雙方本諸自由意思協議離婚除互相交換親筆離婚證書外用再登報聲明邦人君子幸垂察焉

佛誕祈禱會啓事

本會定於夏曆四月初一日起每日下午一時開講經至初三日起啓建普利水陸道場七永日初八佛誕正日初九滿圓特請諸大善長同臨會場祈禱是幸　上海小南門外留雲寺佛誕祈禱會公啓

范西園啓事

朱樹楨律師代表吳樹生吳桂祥通告

本律師事務所在英租界交通路二百卅號電話中央六五七九號

信昌仁現銀收買精圓珍珠翡翠鑽石特別放盤　上海三馬路中同安里斜對面

易大厂篆刻書畫

要頭痛不請嗅此散　朱氏頭痛散　中南國產製藥社發行所啟

上海英大馬路先施公司對面　浴德池　浴湯特別通告

亞洲食品公司出品　發行所寶山路三七九號　製造場閘北宗浴里口

上海安昌珍珠行　專收各種精元珍珠鑽石特別放盤

汪蔭普鑒

送禮　湘繡　萬源湘繡　山水人物　中堂鏡架　喜壽禮品　鍼黹傳神　花卉鳥獸　肖像對屏　各界歡迎　上海四馬路第一台對面　萬源湘繡莊

英大馬路大慶里口　侯仁醫院　白濁專科　老白濁梅毒橫痃下疳包愈

(滬唯一醫院專醫)　花柳痔瘡

鑽石首飾　上海美記華珍公司　法大馬路第五十號

閩局近狀之滬訊

閩聞通信社云、閩省形勢、趨於緩和、昨日本埠閩人接到福州友人十四日來電、亦謂閩局大有轉機、原文錄下、「閩局大慶轉機、孫傳芳被圍境所廹、已曉大義、順潮流、趨和平、確與西南表示誠意携手、以維大局、李協和代表彭雲霄、臧和齋代表張善甫到省、商圖大計、頗稱得手、王永泉對於閩局斡旋甚力、」

蔣尊簋離滬赴厦

民黨巨子蔣尊簋氏、早擬赴粵、然在滬所經辦各事、於前日甫經委托就緒、故於今日購定太古公司之新寧船艙位、將於明晨離滬往粵、惟因新寧船便道過厦門、所以蔣氏擬在厦稍作勾留、以便與各要人有所接洽云、

美使在基督教協進會之演說

全國基督教協進會第一屆年會、於本月十日至今日、在蘇州路新天安堂舉行、今日晚間九時半舉行閉會式、昨日下午、美公使舒爾曼、曾在該會演說、其詞云、今日余甚快樂、能參預全國協進會年會、惜不能操華語、將余之心意、逹之會衆、此恨事也、回憶協進會係由去歲全國大會所產生、余雖非會員、雖未能參與貴會各種集會、然余對於貴會消息事業、均非常留意、且深覺貴會關係基督教前途甚巨、我以爲協進會最大之任務有二、㈠聯合全國各教堂於教會事業上、同心合作、㈡將教會之責任、自西人而轉於華人、且因此而造成一自立自養自傳之本色教會於中國、我深信協進會之事業、將來必獲佳果、因中國人民之心理、均有一自立之精神、年來政治商業及各種事業、均可爲證、我以爲本色教會之實現、爲必不可緩之事、何以故、因從未有外國人能傳一宗教於他國也、即以近日教會之教育而證之、亦覺可信、中國人自造之教會、必遠勝於舶來之宗教、且予對此問題、已深加研究、余曾在某大學聆一印度人之講解約翰福音、深覺其思想之精密、解釋基督教之特色、誠爲吾西人數千年所想不到者、吾於此而益信貴會雖爲顧問機關、然處此趨向聯合之時、其實力亦殊不小、諸君爲協進會服務、余深佩、余且羨、教會各宗派與神學、在西方或有歷史上之關係及制度、然傳至東方、則決不能以派別之界說、印於華人之腦筋中、設華人欲自分之、則任其自分而已、余又覺基督乃生命、國主曾曰、我來乃賜生命與世人也、深盼協進會及各共進之機關、能傳布眞基督的生命與精神於中國云云、

英按察使回滬

文匯報云、駐華英按察使鄧納爵士、已於昨日偕其夫人及女公子由香港回滬、

美公使至美按察署觀審

文匯報云、駐京美使舒爾曼氏、昨日午後、至美按察使署觀審、與美按察使羅平傑並坐、

又有白俄難民來滬

▲海軍五人婦女一人

昨日又有白俄避難海軍將士五人及婦女一人、由門司來滬、現住俄難民收留所云、

日教育家來華參觀

▲小學校長二十三人

日本長崎各地小學校長二十三人、組織之中國教育視察團、昨日由團長高橋林治郎、(長崎視學員)率領來滬、分謁該國居留民會·教育行政委員等、轉行介紹至中國各學校參觀、今晚(十六日)赴杭州等處參觀、二十日夜、由杭回滬、預定二十二日返日、滬地教育界與該團團員有舊者、多預備歡迎云、

淞埠將會勘碼頭堆棧地址

淞埠港務進行、如埠局浚浦局及滬稅務司均有關係、日前浚浦局工程師海德生、曾宴請稅務司暨埠局坐辦金其照等於其宅內、彼此頗見融洽、近聞埠局將與滬稅務司賴滌洛會勘碼頭堆棧地址、但賴氏尙須有請示北京總稅務司之處、俟得復後、即可會勘云、

豫籌戶籍經費之省令

▲限一月內呈報預算書

上海縣知事昨奉省長公署訓令云、案查江蘇戶籍條例、業經省議會議決、咨由本公署公布在案、該項施行細則、正在分條編訂、各縣縣署應設戶籍主任一員、書記若干員、全縣至多分劃十區、區設戶籍員一員、書記若干人、所有薪水公費以及各戶籍員事務所一切費用、需款頗多、且關於戶籍各項單冊表簿、尤爲大宗開支、設非預爲籌定款項、必致臨時失據、有誤進行、前據各縣呈報各該縣自治經費、不盡悉數專項存儲、可備辦理戶籍之用、間有已爲他項地方政費所挪借者、因此尤須添籌的欵、適同自治經費、通盤計劃、方足以資應用而策進行、除通行外、合亟令仰該知事、務於文到之日、即將戶籍開辦及經常各費、量入爲出、分別遵照設籌、並即編成十二年度收支預算書、限一月內呈報本署、聽候核定飭遵、毋得稍延、致誤要政、切切、此令、

規定各縣政費升級辦法

上海縣知事接江蘇財政廳第一千二百七十號訓令云、案照蘇省各縣行政經費、早經規定等級、視政務之繁簡、定費額之多寡、制用之初、具有深意、本不容率請紛更、乃近來各縣以原額不敷支配、呈請升級者接踵而起、値此度支奇絀、預算收不敷支、去歲減政一成、至今尙難規復、更無再增額費之理、各該知事素明大義、尤當共體時艱、勉維現狀、現經本廳擬具限制升級辦法、嗣後各屬升級、必須遇有降級缺額、方准議升、否則不得率請提升等級、呈奉省長指令照准、飭即通令遵照等因、除分行外、合亟令仰該知事遵照、此令、

漁會代報關稅之取締

農商部及蘇省公署、據浙江漁會電呈、江浙漁業公司、自改組江浙漁商保安聯合會膝部備案以來、仍把持其壟斷之性質、代報關稅、請飭縣查禁、並令冰鮮各漁船自行報稅、昨省署已令實業廳飭縣查禁矣、

蔣家巷發生殺母案

西鄉徐家滙附近蔣家巷、有遊婦蔣馬氏、年六十歲、有子名蔣福根、現年二十二歲、當福根甫生七閱月、其父即故、所以該氏愛如掌上珠、奈福根成丁後不思習上、該氏迭次訓戒無效、此次福根又將家中所藏田單數畝竊出、央人賤價售賣、得洋五百元、絕賣與他人爲業、福根得洋後、揮霍殆盡、旋爲其母查悉、前日將福根喚到家中盤詰、詎福根非但不受管教、反行兇逆忤、將母推倒、用手叉住母之咽喉、該氏年老力衰、登時氣絕而死、福根知發鉅禍、乘間逃逸、事爲鄉人得悉、分投知照福根之母舅(即死者之弟)馬少香·及死者已嫁之女瞿蔣氏·陳蔣氏等到家、調查一周、立命二十八保十六圖地保張裕卿、於前日傍晚、投報上海地方檢察廳稟請相驗、一面將福根設法獲送二區三分署收押、昨晨、該廳委派楊檢察官沈檢驗員等下鄉相驗、當驗明蔣馬氏委係叉傷咽喉、致命而死、傷處四周有指甲印痕跡、塡格判令馬少香具結棺殮、遂派法警詣該警署將在押之蔣福根帶回檢廳收押、聽候究懲、

續誌淮揚公所中之械鬥案

寶山路談家橋毛家宅發生鄉民聚衆持械毆斃淮揚公所工人胡元鉅、並打傷水木工人胡奎祥等五人、已紀昨報、昨日、又據死者胡元鉅之妻胡沈氏投上海地檢廳具狀訴稱、此次丈夫無端被二十三保四七圖內鄉人宋永和張琴齋唐鳳吉等行兇、用刀戳死、但婦人一家數口、全賴丈夫賺錢過活、今遭慘斃、要求緝兇究懲、當奉郭代廳長諭候核示辦理、其奉諭發送新普育堂醫治受傷之水木工匠程才高胡奎祥施全堂爵召紀季子平等五人、內胡爵二人受傷甚重、命在旦夕、是以該作塲工人代表先投檢廳報告、請示施行、

萬國拒土會近訊

上海萬國拒土會、鑒於上海烟土充斥、上年邀同中外各國團體聯席議決、要求領事團援用烟案充賞辦法、實行租界、以圖補救、曾電請交涉、已誌前報、今得江蘇韓省長覆電錄下、 上海萬國拒土會鑒、陽代電悉、所陳辦法、確係扼要之論、至爲紉佩、已令催上海交涉員與領袖領事妥速交涉、此復、省長韓印、 又該會昨得浙江省教育會來電、反對鴉片公賣、其文云、上海萬國拒土會公鑒、我國受鴉片之毒、既深且烈、前淸政府、翻然悔悟、乃有禁烟禁賣諸律、十餘年來、幸告禁絕、海牙禁烟公會倡導於前、國際聯盟會議取締於後、良以販賣鴉片、有背人道、爲世界各國所共棄、當局竟欲徇日商丸尾千代郎之請、鴉片公賣、重禍民國、自貶國際地位、自墮國際信用、實屬昏聵已極、要知我國民方痛心疾首於二十一條、經濟絕交、力圖抵制、彼乃利誘當局、以謀報復、鴉片公賣、希冀借欵、飲鴆止渴、不死何待、務請一致抗爭、力戳奸謀、以免重罹蠱毒、騰笑中外、國民幸甚、國家幸甚、浙江省教育會、齊、

新學制課程審查之現狀

▲袁希濤君所述

國聞通信社云、新學制課程委員會在滬開會、業紀前報、該會於我國教育前途、頗關重要、昨該會委員江蘇省教育會長袁希濤君、爲國聞社記者述審查之現狀云、此次審查會、在滬開第三次委員會、到者有浙江經亨頤·北京胡適·及余與黃任之共四人、會議三次、嗣因經君有事赴杭、會議中止、及經君歸、乃繼續開會、連續計八日、因胡君有疾、故又告休會、就現在結果而論、小學及初級中學、通過者已十之八、其餘二成、一俟續會、當可結束、惟高級中學課程、目下委員會方面所取方針、已與南京原案不同、現在除已決定大綱外、其餘起草之完全責任、已委託國內有教育學識而又有中學教育經驗之胡明復·廖世承·鄭曉滄·等九人、約一星期後、起草即可完竣、高級中學分組、南京原案、本分四組、但此種教育、視學校狀況、地方情形、應賦以活動之餘地、在委員會方面、擬分兩組、但此事亦誠艱難、各地情形、既有不同、而從事討論者、不僅需有專門學識、且欲使討論所得之方案、適於實際之應用、故委員會同人、亦誠不敢以討論結果、爲必不可易、而强全國以奉行、採擇之職、仍在全國教育界同人也、至下次續會、約在一星期後、經此次會議、當可全部蕆事云云、

閘北自來水缺乏之救濟

▲靑島路一帶另接水管

閘北靑島路自來水不敷應用、以致居戶頗感不便、由水電廠查明、係因該處地段偏僻、原裝水管過小、且水源僅賴寶山路方面送逹、未能與各處路管融合貫通、故有水量不足之患、現該廠已於共和新路另接四寸管至虬江路、復於中華新路另接六寸管至寶通路、再至粵商醫院門口、至天通菴路接通、並於水廠內之新建淸水池、加工趕造、一俟此項工程告成、靑島路一帶用水、當可毋虞缺乏云、

電請松議員協助恢復自治

上海縣議事會副議長李味靑、昨(十五)致南京省議員電云、南京丁家橋松屬議員公寓黃譜薇轉芳墅敬垣瑞芝旡我桐叔秉淵競生懸殊鶴孫梅心良達諸先生公鑒、恢復縣市鄉議會案、去歲蒙諸公主張公道、議決定期一月一日召集、逕咨省長、嗣松屬各縣准期開會、後蒙公電賜賀、至紉公誼、詎省長咨部、以爲延宕、今値貴會開會、省長雖有諮詢之案、仍是一種留難之法、今日報載內部復電、以本省單行法與敎令相抵觸、礙難照准等語、咨部結果、早在意中、惟查內部行政會議、本省早撤代表、何能强人民以服從、法令兩字、不應含糊、應請諸公依據歷次議案、堅持前議、以維法案、而慰民望、全省拜賜、豈止吾松、上海縣議事會副議長李味靑叩咸、

催促公司註冊之交涉署公函

▲兩個月內補註免罰

本埠總商會、昨接到江蘇交涉公署公函云、奉外交部正字第六八號訓令內開、准農商部咨稱、現在各項公司未經呈請註冊者、恐亦不免、本部特再嚴重聲明、嗣後凡各項公司、無論用何種名義、如係公司組織、均須依照公司條例及公司註冊規則、來部註冊、其已經開業尙未註冊者、限於兩個月以內、補行註冊、免予處罰、倘逾限不遵、一經查出、應即從嚴懲辦、以符法令而杜流弊、除咨司法部及令行各省實業廳總商會外、請轉飭各省交涉員遵照辦理等因、查公司暨公司註冊規則頒布以後、租界內各華商公司是否遵照辦理、合行令仰該交涉員詳查呈復、以憑核辦等因、奉此、相應函達貴會、請煩詳細查明見復、以憑報部爲荷云云、

泰和洋行淸理案展期開審

文匯報云、泰和洋行淸理案、今日由英按察使開庭審訊、即由律師申請展緩兩星期開審、當經照准、

浙屬繭汛

滬北怡和·協安·天來·等各絲廠、昨得赴紹嵊縣購繭出莊友人通信云、嵊縣西鄉各莊、於二十六日開秤、近鄉到貨尙旺、初開盤鮮繭、每百斤八十四元、嗣以繭身優佳、二百六七十斤烘一担、遂陸續加放至九十三元收盤、此第一日情形也、二十七日開秤、價仍八十三四元、後亦步加至九十元、最高貨有九十八元者、此第二日情形、縣城及西鄉、本年申廠往收者、共二十餘莊、其餘則本地繭商收買餘繭、亦甚踴躍、兩日內每莊約進鮮繭七八百担、扯價九十一元、統計已收一萬八千餘担、二十八日開秤、價八十六七元正、値湧朝、來貨極盛、不致再放大價、二十九收後、月底大半停秤、東鄉定二十八日開秤、因該處蠶汛稍遲之故、葉價昂貴非常、由四元而步步飛漲至八元有奇、愈貴愈缺、有育至三眠、仍舊廢棄、殊爲可惜、西鄉葉價、亦相同、然遲者仍欲需要耳、杭州春蠶、繅絲者居多、而售繭之戶亦復不少、昨得杭地繭莊報信、於二十八日開秤、價扯七十三元、二十九三十兩朝、四鄉來貨轉湧、價扯七十一元、杭地蠶汛頗佳、各地收成當推爲首、惟繭身則較紹興不及、因高貨皆留爲自繅之故也、

長安繭行新豐公記兩家、已於昨日下午開秤、踏莊設有六處、亦定昨日秤收、今庚桑葉翔貴、身本彌重、故繭子亦因之而收價高抬、昨市新豐行共收鮮繭一百十餘担、公記行共收鮮繭六七十担、價扯九十元零、各踏莊統共收鮮繭約二百五六十担、價扯百元零、

長安新絲上市訊

長安蠶汛、較附近爲早、是以新絲業已於前日見樣一車、昨日統市收、得約十餘車、扯價八十四五元、預料明後將見貨之漸湧矣、按目下收價、恐貨旺時、定必有所軟跌也、

江浙皖當道保護繭市批

本埠絲繭總公所、以內地蠶繭將次上市、中外絲商分派夥友携帶現欵、前往各屬投行採辦鮮繭、故特循例擬具條陳、呈請江浙皖三省軍民長官通飭軍警嚴密保護在案、玆將三省軍民長官之批令、彙錄於下、(江蘇)齊督軍韓省長第一九三九號會銜批令、呈及條陳均悉、候分令各該地方官認眞保護、仰即知照、此批、(浙江)盧督辦第一五五七號批令、呈及附件均悉、除已會同省長通令水陸警隊及各縣知事遵照保護外、候再令飭各該軍隊一體遵照可也、此批、張省長批令、仰候令行各縣知事暨水陸警隊、照案保護、附件存、此批、(安徽)馬督理第七六六號批令、據呈已悉、仰候令行安徽陸軍各混成旅、轉飭所部嚴密保護、仍候各省軍民長官批令祗遵、此批、呂省長第一七四五號批令、呈暨條陳均悉、准照歷屆辦理成案、咨請督理轉令各該處駐防軍隊、並由本公署分令水陸警廳及各知事一體查照、妥爲保護、仰即知照、此批、

上海商業市况彙錄

▲金融

昨日銀幣早市之價、爲七錢二分四釐七毫半、午市收盤爲七錢二分五釐二五、比上日小去半釐、中國銀行賣出洋三十萬元、價七錢二分四釐七五、上海銀行買進一百萬元、價七錢二分四釐七五、各錢莊裝去杭州四十萬元、又裝往烟台洋十五萬元、又裝去嘉興洋十萬元、四月半期洋早市價七錢二分六釐、又收盤七錢二分五釐八七五、午市開盤七錢二分六釐二二五、又二盤七錢二分六釐六、收盤七錢二分五釐八七五、較前日小去二毫半、銀拆早市息價一錢九分、午市收盤一錢五分、比上日小去八分、滙豐收欵五十萬兩、麥加利花旗正金等各銀行收欵四十萬兩、大英銀行拆出二天期銀三十萬兩、價一錢八分、又華比拆出二天期銀六萬兩、價一錢八分、交通裝去杭州大條三百十條、又中國裝去杭州大條七百零四條、又裝去南京大條一百六十一條、昨晚止、各銀行查倉、庫存現銀一千二百三十五萬兩、現洋四千一百六十一萬元、大條一千七百五十四條、

▲公債票

昨日公債行市趨跌、蓋由於數日來漲高之回風、惟交易較形淸淡、金融公債早市開盤六十六元一角、較前日收盤行市跌去三角、其後二盤又步見跌、直至收盤已小至六十五元六角、計共較前日跌五角、期貨因現貨見疲、價亦跌去、賣出甚多、蓋緣多頭拋出所致、五月期早市六十六元一角半、較前日收盤跌二角半、後直小至六十五元六角半收盤、六月期交易較淸、收盤六十五元二角、較前日跌七角、七月期亦已開出、收盤爲六十五元二角五、整理六釐市况亦疲、現貨由開盤五十元零六角跌至五十元零二角半、收盤總計較前日跌去六角、五月期跌六角、價五十元零二角五、六月期除息四十七元二角半、跌九角、七月份收盤四十七元四角、昨日跌勢雖劇、然觀於連日來漲勢之猛、公債行情、恐難以遽跌也、僅八市况穩定、無所變動、收盤現貨二十六元五角半、較前日漲上一角、其餘交易淸淡、僅七年長期價開價四十三元二角云、

▲國內滙兌

內滙行市、昨京津滙兌依然見疲、銀滙各降五錢、計北京公砝價一千零五十四兩五錢、天津行化一千零六十二兩五錢、洋滙各跌一元半、計京滙銀元一千零零三元五角、天津銀元一千零零二元五角、江浙諸屬、因繭市尙未發動、故殊少變動、市况滯呆、烟台銀元跌一元、價一千零四十四元、徐州銀元跌一元、價一千零零四元、其餘各滙大致無變動、計漢滙洋例一千零三十二兩五錢、銀元無滙水、宜昌宜平一千零三十六兩、銀元一千零十五元、九江蕪湖蚌埠銀元各一千零零四元、南昌安慶淸江温州銀元各一千零零五元、南京鎭江揚州銀元各一千零零一元半、蘇州銀元一千零零一元、無錫常州宜興常熟銀元各一千零零一元半、南通杭州寧波各一千零零二元、嘉興湖州紹興餘姚銀元各一千零零二元、蘭谿銀元一千零零四元半、海門銀元一千零零四元、福州厦門銀元各一千零十元、奉天銀元一千零十二元、哈爾濱銀元一千零十四元云、

▲外幣

昨外幣現貨市况、大致趨跌、蓋因標金行市見落之故、馬克掛牌未動、現貨雖掛牌見漲、買戶仍稀、故市價呆滯不動、仍爲一元六角、羅卜票久無交易、市况依然不動、老頭票英金票花旗票則均形低降、計老頭票買價九角零五釐、較前日跌二釐、英金票價八元六角五分、跌二分、花旗票一元八角三分、跌五釐、外幣交易極少、市况淸淡云、

▲金市與滙價

昨日星期二、大條銀近期又長一八七五、遠期長二五、標金開盤三百十七兩八錢、人心頗平、先令揭曉亦長二五、印滙大一羅比七五、法滙大五法郞、美滙大七五、東滙小半分、荷滙大一盾、新滙小半分、餘未動、斯時標金爲三百十八兩一錢、各滙市况亦不相上下、七月份先令較前日收盤硬起零六二五、美滙見鬆一二五、東滙則較緊一二五、計七月份先令銀行賣出價爲三先令二辦士五六二五、買進三先令二辦士六八七五、又賣出七月份美滙價七十四元六二五、買進七十四元七五、又賣出七月份東滙價六六一二五、買進六五八七五、是時標金極形穩定、最高至三百十八兩四錢、嗣後祗有七月份先令買進價三先令二辦士六二五、較前價小零六二五、餘價依前、標金略小至三百十八兩、交易不暢、故收盤甚早、其價爲三百十八兩四錢、午後標金開盤三百十八兩六錢、人心較前市爲堅、買者亦多、故即漲至三百十九兩三錢、先令揭曉弗動、其時標金爲三百十九兩五錢、先令等市况較上午爲略軟、銀行賣出七月份先令價三先令二辦士四三七五、買進三先令二辦士五六二五、又賣出七月份美滙價七十四元三七五、買進七十四元六二五、又賣出七月份東滙價六六二五、買進六六分、標金則仍爲相仿、而金業中扒先令者頗多、約計成交十餘萬磅、以後至二時五十分許、先令改縮二五、餘如印滙小一羅比七五、法滙小十法郞、美滙小半元、東滙大三七五、荷滙小一盾、惟標金則仍爲三百十九兩五六錢、銀行賣出七月份先令價三先令二辦士四三七五至三先令二辦士三一二五、買進三先令二辦士三七五、又賣出七月份美滙價七十四元二五至七十四元一二五、買進七十四元半至七十四元三七五、又賣出七月份東滙價六六三七五至六六半、買進六六一二五至六六二五、標金乃漲至三百二十兩零三錢收盤、

▲棉紗

昨日星期二、現貨棉紗市面平穩、客幫日紗去路已停頓、買進漸少、計汕頭廣東牛莊靑島烟台威海衛燕湖江西野雞等幫、共進本紗五六百包、日紗二百餘包、公會小包市面無甚上落、成交十六支金城二十五包、現大包本紗漲二錢五分至五錢、日紗小二錢五至五錢、溥益紗廠開出十六支地球五十包、價一百五十二兩、扣例現出大包、他廠未有開出、三品紗大阪電報、比前日漲一元七八角、美棉現期漲一百個磅音、遠期七月份漲八十七個磅音、三月份漲五十三個磅音、印棉掤而白洛去均無更動、交易所標準近期漲一二錢、遠期跌二三錢、

▲絲市

昨日洋莊絲市仍淸淡、新廠絲美法各莊仍無需要、一無成交、白經惟英莊、略有進胃、計由逵昌洋行購成松鼠牌干經十担、價扯一千零五十五兩、市價較前稍疲、黃灾二經昨日均無成交、因歐美市面均無起色、而滬埠絲滙忽又陡增、以致買戶仍覲望不前、市况殊趨停頓、

▲呌莊

昨日星期二、輪値英商公平洋行拍賣疋頭之期、計共陳列各貨、如花羽綢素綢斜羽綢尺六元絨泰西緞元細斜白洋紗細布市布原漂布等、共有二百三十一件、計一萬零八百三十疋、比較上週多拍十三件、計六百七十疋、各客幫暨本街舖號之拍進者、尙不乏人、價比上屆互有升降、大致漲多跌少、市面較前數期略佳、

▲尙有本埠新聞等轉入後頁

上海 中國股票公司 代客買賣各種股票證券內國公債票印花稅北京中交鈔票羅布馬克賜顧諸君請至三馬路石路口由江里接洽外埠函件當班答復電話中央二九三六

電話商標 農商部註冊免稅

本廠 絲襪 線襪 電力機 毛襪 風行國內外及南洋各埠尤以絲襪爲第一 細薄勻淨堅固耐着價廉物美 總發行所上海英大馬路餘興里五二號 羣明針織廠

內外喉科 張紹曾 移寓 於四月初一由招商局遷至新閘橋北沿浜向東烏鎭路口織常東里門診九點到三點過時出診 電話北2830

英大馬路北石路 同豐泰 本號專備優等頂高貨物眞所謂價廉物美以廣招徠各界注意 呢絨大減價一月 洋貨 四月初一起 418

孫緯才醫院 新法專治花柳病 專門注射六〇六 藥力足功效速 紀念開幕 新藥每針注射 最廉定價一元 功大效速立可斷根 橫痃鮮疥 本院備有德國專治梅毒新法 新老淋濁下疳 法租界八仙橋街寧波路中學堂隔壁六十四號洋房

臌脹有救 臌脹一症向無對症良藥自臌服丹發行以來活人無數凡經服過者均稱讚大仙丹也其病源功用價目詳細說明書閱禮拜日廣告並備有說明書外埠函索郵票五分 上海正咸藥房謹啓 3798

華泰豐 改造洋式門面 增添呢絨嗶嘰 精製綢緞新衣 推廣全部營業 三月十八日起 特別廉價一月 ▲上海三馬路石路口

粵昌 照相卡紙 本公司純用國產聘請優等技師專造照相卡紙欵式日新月異花樣奇異玲瓏如蒙惠顧價廉快捷 製造廠上海七浦路 公司廿一號批發處一一四二號 ▲電話中央一九六八 3929

雄雞一聲天下白 血液一清百病除

清血片 治花柳症 靈藥

總發行所上海南京路親仁里口 分銷處各埠大藥房

本埠新聞二

友華銀行滙市報告

昨日友華銀行滙市報告云、十四日倫敦大條銀價近期長一八七五、遠期長二五、紐約銀價長至六角七分半、倫敦紐約間滙價長至四元六角二分七五、今日此間滙價掛牌、英鎊長至三先令二便士半、美金長至七十四元二五、日金落至六十六兩三七五、其他隨價亦隨以俱動、晨間開盤、市況呈硬象、未幾大平、晨間英鎊成交價、五月份三先令二便士五六二五、六月份三先令二便士六二五、七月份三先令二便士六八七五、美金成交、價近遠期均七十四元六二五、旋照此價購入者頗夥、市況轉軟、英鎊掛牌縮一五、美金縮半元、其他滙價亦有升降、於是市況平穩、收盤時英鎊售價不能過五月份三先令二便士四三七五、六月份三先令二便士三七五、七月份三先令二便士五、美金最佳之售價、近期七十四元一二五、遠期七十四元二五、銀行滙票定價英滙三先令三便士、美滙七十六元、法滙一千一百四十五枚、昨日倫敦銀市印度購入、收盤市況穩定、紐約市況穩淡、

江南造船所購爐鍊鋼

江南造船所歷來需用鋼料、均向外洋採購、利源不免外溢、茲由該所長毛工程師等提議自行鍊鋼、藉資節省、特向英國購得鋼爐一具、能容二噸鐵質、惟該爐祇能以電力熔化、此爐業已運滬、前日該所飭匠裝置、以備提鍊鋼料云、

絲綢機織會請勒閉私設繭行

本埠江浙絲綢機織聯合會、昨爲無錫驛站地方擅設繭行、有違例禁、特分電南京韓省長財政實業兩廳長暨無錫縣知事云、無錫一圖驛站地方、新築陸裕昌繭行一所、查係假借十圖新安鄉已閉行帖、蒙混擅設、前經電請省令勒令停工、奉批候令飭縣查明勒閉具報等因在案、茲據調查員電稱、前往確查、並未遵令停工、及積極佈置、預備開市云云、視部令如廢紙、置省令於不顧、事苟無關絲繭工商、何敢一再電瀆、惟該驛站地方、與吳縣西境望亭滸墅關一帶毗鄰、多一份被收解繭、即少一份絲織原料、絲業直接損失、綢業間接受害、況復與繭業定章不得移圖添設、又相違反、應請鈞長迅予飭縣、遵照省令、立即派警勒閉、一面吊銷行帖、拆除繭灶、一面嚴究抗令、以儆效尤、値此購即開秤之日、務乞迅賜施行、以重法令、而維絲業、上海江浙絲綢機織聯合會叩寒、

工商研究會徵求國貨樣本

中華工商研究會昨致各工廠函云、逕啟者、日昨接准上海昌華國貨公司來函云、敝公司專以搜羅國內出品、運銷海外、爲營業目的、所幸各地僑胞、熱心祖國、爭先購買、供不敷求、而函電委辦者、月必數起、敝公司感僑胞之傾向、益勉力以搜羅、且特派專員前往南洋歐美等埠、鼓吹振興國貨、以期推廣營業、但仍須將各名廠出品價目表、及樣子標本多份、帶往海外分派華僑、便彼知所採購、惟敝公司祉於交際、限於見聞、所徵貨樣無多、夙仰貴會與工商界素多聯絡、用特函懇台端、代祈代向各廠家徵求上列各件、感荷尤深云云、查國貨運銷海外、爲敝會夙所提倡、況値國內兵戈擾攘、工商困苦已達極點之時、既該公司有此美舉、洵爲一推銷國貨之良好機遇、亟應贊同、爲特函達貴廠、請即於日內將出品價目・標本・貨樣・等件、直接寄送美界崇明路五十七號該公司徐覺生君收、或由敝會轉送、俾公司分寄海外華僑、悉聽貴便云云、

運繭約昨已訂定

滬寧・滬杭甬兩路、車運蘇浙兩省本年鮮繭、運繭公司紛向路局車務處要求減少包數、已誌本報、茲悉滙通公司、已向滬杭甬車務處訂定特約包運五萬包、照上年減去二萬包、又運繭處向滬寧路車務處訂立包運十萬包、仍照上年特約、皆於昨日(十五日)分別訂定、並約浙繭上市、約在月底可以起運來滬云、

蘇浙會委繭捐稽查員到滬

▲在南車站租定辦公處

江浙兩省運滬繭包、向由兩省財政廳會同特派繭捐稽查委員、駐滬稽查到滬繭包、有無偷漏情事、本年繭市將屆、已由浙江財政廳會同江蘇財政廳特派屠松年爲駐滬繭捐稽查委員、並僱司事四人、分往南北兩站稽查、茲悉該委員屠松年、於昨日(十五)到滬、至上海南站、租定車站後門四達轉運公司內爲辦公處、

滅除蚊蠅會開會紀

上海滅除蚊蠅會於前日開第六次會議、到會者尹村夫・徐春榮・張愼初・俞元爵・沈信卿・馮陶然・趙才標・由沈信卿主席、記錄如下、(一)趙君才標報告事務所執行滅除蚊蠅經過情形、南市區域除陸家浜外、均已下藥、北市鐵道以北、下藥較多、(二)議定警務司報告單、請工巡捐局規定式樣、通知警察廳、通令各區照辦、(三)議爲垃圾易於掃除、請警廳取締沿途堆積物件、(四)議定五月十七日星期四下午七時半、邀請本埠各學校團體開會、討論宣傳事宜、

職業出品展覽會消息

中華職業教育社全國職業學校聯合會、定於八月二十六日至三十日、在北京中華教育改進社內、舉行第二屆職業學校出品展覽會、已迭誌本報、茲聞該社以軍隊職業教育、近頗有發勵之趨勢、各處軍事當局、創辦者已有多起、而如北京馮檢閱使・太原閻督軍・杭州盧督辦・蘇州朱鎮守使・等、且均已辦有成效、保定曹巡閱使、亦有設立軍人工廠之發起、故前昨由該社分函徵集軍工教育成績品、擬闢一室、共同陳列、以爲裁兵善後運動之一助、又聞該社呈請稅務處、將各處運送出品、來何免稅一節、已經批准、所有運單、亦已印好、即待分送云、

奉賢教育會注重通俗教育

▲呈縣知事文

奉賢縣教育會爲籌辦通俗教育事、呈縣署文云、呈爲張貼淺近格言及日報、以補助通俗教育、仰祈鑒核示遵事、竊維敦風厚俗、繫於教育之普施、進德維新、端賴箴言之感化、本會對於社會教育、進行不遺餘力、而經費有限、祇能擇要舉行、如附設圖書部及派員演講等事、均已次第實行、但圖書不多、讀員甚少、獲益難期普遍、化導未免偏枯、欲救斯弊、則張貼淺近格言及日報之法尙矣、本會擬用鉛皮漆製書寫格言、分釘電桿木上、並製木版一座、設於通衢、用貼日報、俾鄉愚有增進道德開通智識之機會、需費較省、而收效甚宏、爲敢擬具預算表、備文呈請縣長鑒賜核准、並迅賜轉令勸學所撥欵與辦、實爲公便云云、

黃慶瀾乞賑函

敬啓者、上年浙東各屬、風水爲災、幸荷貴會諸君子、熱忱施濟、籌集鉅欵、散給冬振、俾此刧遺、苟延殘喘、自春徂夏、歷時已久、被災之區、水深火熱、來日尤難、非繼續施振、不足以延生命、且舊災未了、新災又生、蕭山西倉鄉、四月初潮汎、冲坍熟地九千四百餘畝、新漲沙地冲南北十里、東西平均十二里、新昌南鄉一二兩都上下石溪洋坑朱家呑下洋村等處、於四月十八九日、連遭風雹、田麥桑蠶等物、損失無算、又以山水湧激、冲坍房屋、淹斃牲畜不少、麗水於四月十日、陡遭風雹、田中菜麥、摧毀無餘、吹倒房屋、傷害人口、仙居縣亦同時遭雹、田中麥荳、正値開花結穗之時、均被打壞、其餘各縣、則以臘後久旱、播種愆期、春蠶歉收、縉雲馬教士來函云、糧食將斷、多數災民、均以草皮充饑、餓斃者已經不少、凡此情狀、倒懸之危、不可終日、較諸冬振之時、爲尤慘矣、加以新嵊匪勢、蔓延不息、鄰近各縣、均遭蹂躪、饑寒之徒、挺而走險、匪又從而利用之、脅從附和、擄掠居民、擾害行旅、故非急放春振、於治安前途、尤極可慮、明知商市衰敝、金融停滯、募振欵、倍感困難、然坐視其輾轉溝壑而不爲之救、於事不可、於心亦復奚忍、現在春振之欵、雖承貴會陸續撥濟、然供求之數、相差甚遠、應付爲難、務望貴會諸君子、眷後慈心、續籌鉅欵、藉資救濟、鄙人忝尹三載、撫治無方、上干天和、迭遭災歉、募欵乞振、至再至三、縱諸君子曲予宥諒、而竭忠盡歎、極知罪戾、又自愧輇材、於辦理情形、未能悉臻妥洽、顧以職責所在、勢不得已、倘諸君子鑒此苦衷、源源接濟、並錫以南針、藉匡不逮、生死肉骨、感同身受、如不獲命、敬當引咎自退、以謝浙東數千百萬之災民也、區區之私、並希鑒察、順頌台綏、黃慶瀾啓、五月十三日、

請恢復郵件納費舊章之呈文

近來本埠郵件、同一投遞界內、亦按外埠納費、曾由浦東公民邢志剛呈請回復舊情、已誌前報、茲悉邢君接到上海郵務長解釋後、昨復懇交通部郵政司請回復舊章、文云、(上畧)竊上海郵務管理局奉飭改變投遞界爲外埠納費、確與寄信方面鄰近各鎭、同一投遞區域、納費三倍、交通梗滯、實在不便、曾經稟懇鈞署回復舊章、以利投遞、奉批上海郵局投遞界、概作外埠等情、逕呈上海郵務長、就近查明批示等情、奉此、即經籲懇上海郵務長、蒙覆會郵政寄費清單第一資、原係指各局就地投送界內而言、所謂就地投送界內者、係言不出乎該城鎭或鄉村之一隅界限也、一離該城鄉、是即別一城鎭、別一鄉村、不能仍以就地投送界內論、當然兩相互寄、例按第二資納費、所請回復原狀之處、以與定章扞格、礙難照辦等情、奉此、查中國郵政創辦伊始、無論若何之變更、決不能以一局投遞範圍各鎭之信、視同秦越、強作外埠、確與民情習慣、大相背謬、妨碍交通、況上海爲通商口岸之最著者、已與內地各鎭次第通行、長途汽車、瞬息即至、而郵政乘此交通愈便之處、扞格愈深、且以國有事業壟斷專利、任意改章、殊爲非計、故日本鑒於收回外郵後之不滿、仍有籍口復設各埠日郵之議、聞之寒心、務求鈞長鑒核、主持公道、未以撤消外郵之苦心、保持我主權、力圖整頓、萬不能以通商口岸附近各鎭一局投遞界內之郵資、乃與第三資蒙古新疆沙漠荒遠之區、就地投遞相提並論、懇賜回復舊章、以利投遞、而歸便民、實爲公感、不勝迫切待命之至云云、

廣東路之搶案

廣東路六百十六號門牌居戶某姓家、於前日下午七時許、正在晚餐之際、突被暴徒四名闖進、各出手槍利刃、嚇禁男婦人等聲張、擁入內室、翻箱倒篋、將首飾現洋搜刦、奪門而逝、後由事主檢點損失四百餘元、遂開單投該管總巡捕房報告、捕頭即派通班中西包探馳往察勘一過、並詢問當時搶刦情形、各盜面貌口音服裝、以憑轉稟麥督務長通令各捕房一體偵緝、

寶山縣屬刧案續聞

寶山縣股行鄉小吉浦附近之某宅被盜搶刦、已誌昨報、該宅居民顧永生家、因是夜遭刦之後、宅中人全夜輪流防守、前日夜半、復有匪徒二三十人、仍至該宅行刦、經顧永生等得悉、鳴鑼告警、當時盜匪聞聲奔逃、經附近鄉民帮同追捕、繼由王巡官及長警等到來、在麥田中拿獲鮑阿六保一名、拘至吳淞第二警署、由米署長詰問之下、供出同黨楊阿大一名、旋派偵探王海青章碧澄等、在淞鎭某姓家將楊緝獲、昨日下午、將鮑楊兩名解送警察總局審訊、聞該兩人不認結黨搶刦、僅供行竊等數案云、

高昌廟拘獲形跡可疑客民

前日高昌廟海軍司令部附近、忽來有口操鄂音者二人、途過巡隊、忽返身奔、巡兵以其形跡可疑、將其拘獲、問其姓名、一稱楊文華、一稱錢漢臣、再詢其何故慌張、則答詞支吾、司令部現將二人暫時收押、擇期再訊云、

泗陽著匪陳克宏縊斃餘聞

泗陽著匪陳克宏被逮、暫押總巡捕房、候該處官廳來文移提、詎前日泗陽縣已派員到滬、諭知陳匪業已自縊、昨晨乃偕獲匪之特別機關包探王長根・西探長克羅香、至公共公廨投遞移提公文、李襄讞以陳克宏業經驗明委係自縊身死、應毋庸議、而美領阿君、命來探退去、候函復泗陽縣知事查照、

解送崇明盜匪

江蘇水警官員偵探人等、前日在淞緝獲搶刦崇明協平鄉張應侯家案內之盜匪徐金福鄧海章朱榮利蔡少卿等四名、又在租界引渡是案盜犯范金林一名等情、已誌昨報、茲悉水警十七隊池隊長、以該盜等既經獲案、自應解往崇明歸案研究懲辦、於昨特派探長李得標等、將該盜五名、一併解送崇明縣訊究矣、

甬同鄉會二周紀念會紀

旅滬寧波同鄉會、昨日舉行新會所落成二周紀念大會、到者甚衆、上午十時開會、由闕建侯宣讀開會詞、烏治臣司儀、向國旗行禮、第一公學學生奏國歌、向會旗行禮、奏會歌、袁履登演說、略謂笙歌昇平、本屬天下太平時代之徵象、今日國事蜩螗、萬方多難、實非行樂之時、甚願共推其愛鄉之心以愛國、使五色國旗、與七星會旗、得同高揚於大地之上云云、次奏紀念歌、攝影散會、下午一時起至十二時、表演各項遊藝、頗爲熱鬧、

七縣學校聯合會通告開會

松屬七縣學校聯合會、於上月間開會後、定期五月二十六日(即陰歷四月十一日)開第六次常會、地點仍假上海城內凝河路也是園、昨日、已通告上南金青川奉各縣代表知照、屆時如有事故、請派代表到席云、

聯益善會收殮施材併紀

虹口胡家木橋香烟橋路上海聯益善會、前據潘東林君報告、江蘇寶山縣人鮑福生、年十五歲、病故於閘北寶源路興慶里三百三十四號、又胡日華君報告、死者邢林氏、年二十歲、江蘇高郵人、身故華界二十三保十圖趙家橋、均屬無資棺殮、該會當即給材、由屍屬收殮、運回原籍安葬、又年約三十餘歲之男子、倒斃於美租界兆豐路麥倫書院相近、經陸希賢君報告、由報警處六十八號華捕咨照捕房後、給材殮葬會冢、又由哈爾濱路捕房報告年三十五歲之小工江蘇揚州人、死於森州路老公茂紗廠碼頭、該會飭令扛夫舁材前往收殮、一併殮葬云、

警廳關於衛生之訓令

江蘇淞滬警察廳昨發訓令云、案照滅除蚊蠅會議決、本年滅除蚊蠅事務、由滬南北兩工巡捐局設所分辦、每所設衛生察員四名、由本廳挑派前往服務、日昨開第六次會議、公決嗣後如衛生察員、如有獲送違犯衛生警律各案到署(所)、務須按律懲辦、除分令外、合行令仰該署(所)、查照辦理、此令、

警廳查獲僞造官錢票機關

閘北湖興坊五弄第一百十號門牌、近有人僞造某處官錢局錢票、運往某某等埠混用、茲爲淞滬警廳偵探婁金榮查悉、密報警廳、由偵緝隊郝隊長於昨日午後六時、督帶探員多名、馳往該處查拿、當在該房內搜獲銅板印模機器全套、並搜出印成之某官錢局民國三年銅元一百枚字樣之中西文假票數千張、惟號碼未簽者稍多、同黨李哲民吳恆庭裴嶽石王心三及孫陳氏等五人、一併拘獲、解回廳署、押候訊辦云、

蒲肇河船捐仍歸譚起鳳包認

滬南工巡捐局昨發布告云、爲布告事、照得蒲肇河河船捐、向有商人譚起鳳包收認繳、現因認期屆滿、請求加捐續辦、當以該商承辦是項捐稅以來、尙無欠捐貽誤情事、據經照案呈奉淞滬護軍使令准續辦一年在案、除呈報軍使並飭該商遵辦外、合行布告、仰各該船戶知悉、所有蒲肇河各帶船只應繳河工船捐、自本年五月份起、仍歸譚起鳳包收認繳、此項捐欵、係撥充河工經費、各該船戶務須遵照向章、踴躍捐輸、不得藉端違抗、致干究罰、至承辦倘有額外需索情事、一經察出、亦予重懲不貸、其各懍遵、切切此布、

玩弄獵槍轟傷腿部

浦東東溝鄉民俞海生、前日持獵槍至各鄉村打獵、行至洋涇鎭茶館內歇足、將槍擱在旁邊、槍珠未曾取出、詎俞海生正在揩面吃茶之際、有茶客王維卿將槍玩弄、誤觸機關槍珠飛出、轟傷腿部、當由該處巡士將俞海生拘住、連同獵槍及受傷人王維卿一併拘解六區警察分所、該所即將受傷人送醫院醫治、昨日、又將俞海生連同獵槍一支、併送上海縣警察所請訊、

吞欵人派探押出料理

萬國儲蓄會前延滋百克律師代表、投法公堂控華籍康不理侵吞欵洋三千六百七十六元、求追等情、奉判押繳在案、昨又提訊、原告律師聲稱、應請堂上另傳被告保人到案訊追等語、詰之被告供、民人在押、無人到來探望、故一時實難籌措、請求堂上派探帶出設法等語、中西官判准予派探帶出理處、

電車出軌

由十六舖開往洋布局之八路電車、昨晚九時半、駛經西華德路閔行路口、忽然出軌、一時往來電車、如七路八路六路均被阻停止、當由司機人用電話報知公司、立派西工匠駕乘救護車駛往、將車輪納入軌道、於九時五十八分始恢復交通云、

立愈遺精金剛百鍊丸

精爲人身之本、精足則强、精竭則亡、患遺精者、宜速調治、以衛自心、研究方配合藥性和平、善治夢遺滑精……

上海銀樓新同行廣告　門售行情　上字焓赤飾金　兌出四十六元半　收進四十五元

上海三馬路大馬路香港鍊雲藥房

明華銀行廣告

上海中華懋業銀行廣告　資本美金一千萬元　總行北京　分行上海　天津　漢口　哈爾濱　濟南　石家莊　經營各種銀行業務　儲蓄部　外國貨幣　利息優厚

保管箱　地點南京路十一號　電話中央五八四一至五八四三　電報掛號三一七七　總理　協理　洋經理　華經理

上海國民儲蓄銀行廣告　資本額定五十萬元　業務　利息優厚　滙水儲蓄

上海東方滙理銀行廣告　本銀行基金四千八百萬佛郎貯金四千九百萬佛郎總行在法京巴黎專做各埠滙兌存項押欵如蒙賜顧請至本行面議可也

注意看看

全家福

六代老女科許壽彭醫生分診

蕪湖裕中紡織公司廣告

兜安氏秘製保腎丸

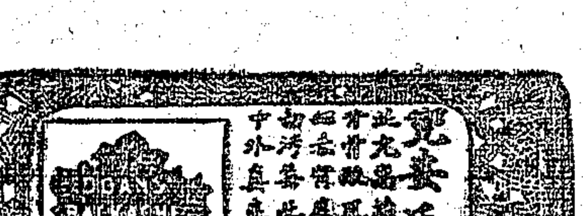

圖中寓意

專治背痛風濕痛腦系痛大腳風腎筋痛膀胱炎沙石淋左癱右痳水腫小便停住頻數混濁沸熱帶血及內腎虧弱尿酸爲患等奇效

各埠藥房均有出售每瓶一元四角每打十四元正

◉洞庭東山同鄉會選舉會紀

洞庭東山旅滬同鄉會、於昨日午後二時、假西門斜橋吳蘊山善堂開十二屆大會、正會長嚴建生未到、由副會長葉扶霄主席、宣佈開會宗旨、並報告十一年度銀錢收支賬略、次由嚴漿周報告辦理浚河工程經過情形、並有當時入會之同鄉周斌（兇新）建議浚河工程妥善辦法、並對於會務進行意見、議畢、投票選舉、以朱讓堂票數最多、得選爲會董云、

◉本埠發現喉痧症

近日喉痧流行頗劇、某校曾有數人染患、商店伙友患者亦頗衆、閘北公立醫院南市傳染病醫院均甚忙碌云、

◉席氏爭產案請求復訊之辯論

席立功前友于席豐如等弟兄、爭奪已故父席正甫遺產、在公共公廨纏訟十餘年、未能解決、立功故後、其子應璽加入、又增一重糾葛、最近數月、迭經會讞與英副領事包君、接連審訊二十餘次、始於上月二十一號判決、而席立功方面不服、由代表德惟禮律師具狀、要求復審、以故昨晨徐讞員又會同英委副領事升座、審其請求復訊之理由證據是否充分、以定准駁、據該律師稱、照公堂訴訟章程、若有一造不服、初審判決、可以上控、惟本租界無上級法庭、故以復審爲救濟方法、今特請求更換審判官、另組一法堂、而研究前判之合法如否、因前判第七第九兩欵、判決不公、第七欵關於賬目問題、照原判席立功須負担損失三萬元、第九欵爲匯豐買辦問題、對於席立功充當匯豐買辦、原判則認其係代表席氏公衆、而非立功私人所有之職業、以至於因買辦而得之資財、亦認爲席氏公產、即就立功之爲買辦、係代表席氏公衆而言、而立功故後、責任當了、然則席正甫之匯豐買辦職務、照此而論、正甫故後、亦即消滅、故立功之繼續爲該行買辦、不能即視爲係席正甫之遺產委託人、且正甫遺產、亦未完全交由立功保管、敝律師對於審理本案之中外會審官、法學素深、然無論任何聰明人物、或竟難免偶爾疏忽云云、席友于等方面之律師、首由畢士敦氏起稱、德惟禮律師提出請求復訊之兩欵、其第七欵公堂曾研究六次、審核極詳、嗣因兩造口供各執、無從證明究屬誰是誰非、故將六萬元判令兩造各半負担、而查賬員迭次報告書、其主張亦與堂上相同、該律師請求復訊、照章應提出新證據、否則駁回、至第九欵將由麥克濟律師答復云云、麥律師乃起立、首言德惟禮律師所引用之公堂訴訟章程已錯、因該章程早經廢止、而非現行者、次言請求復審、係有意延宕、並反對德惟禮所發表更換中西官重行審訊之主張、末乃詳辯關於第九欵之判決並無不公、以就席立功生前之行爲●口說●契約●三項合計、其承認爲匯豐銀行買辦係席正甫遺產受託人、有十二要點、可以證明、該律師逐一逐點解釋、至午、中西官宣諭退庭、改期繼續辯論、

◉漕河涇監獄之近況

漕河涇江蘇第二監獄、迭接司法部訓令、收回治外法權在即、對於監獄管理衛生、亟應格外注意、特將病監改築一新、空氣清潔、均較原有爲良、除畜有醫官外、并聘大方醫院西醫方菊影時往診察、今年尙無傳染病侵入、惟犯人在外已染有肺癆病者、判決執行後、勢必增劇、現有數人已入肺癆病第三期、恐難生還、昨有一犯已病斃、即經檢察官前往相驗收殮云、

◉誘賣男孩之拘究

湖北人趙新雲、近在常州地方誘拐十六歲男孩鞠福林、挈領來滬圖賣、被匯司捕房包探費克倫查見、將楊連同鞠孩、一併拘入捕房、捕頭諭飭押候解究、

◉搶匪圖刦現洋被獲

小東門某洋莎號、昨午遣出店楊桂生、送現洋一千一百元往南市吉祥弄滙祥錢莊、行經大碼頭、忽有匪徒四人、躍上前搶刦、但楊頗有力、非但未被搶刦、反拘獲胡志明一人、鳴警押送一區警署轉送地檢廳、下午、由檢察官提案預審一過、判胡收押、候查明有無另犯他案、再行核辦、

◉扭控逃媳

寶應人莊恒立、日前偕其子莊學富、扭媳婦莊劉氏●媳父劉怡林、至四區四分所控稱、民國八年、伊媳挈一孫女、逃來上海、匿居母家、今始尋獲等情、經李署員解科、奉趙科員訊明、判劉氏交本夫領回、劉怡林具不再藏匿女結在案、詎前日劉又糾集劉慶山●劉桂濤●劉風●汪祿海●等多人、擁至莊處、將劉氏搶去、並逞兇毆傷莊恒立夫婦及子學富之頭部甚重、莊復報警所告發、提到被告帮兇二千人、訊明解科、昨奉趙科員判一併移送地檢廳按律重辦、

◉私販毆傷鹽警

奉賢青村場鹽警第二棚警兵陳某孫某、於日前夜間出外巡哨、適遇肩挑鹽販十餘人、在大泐港地方行走、該警兵瞥見即喝令停止、併鳴槍示警、鹽販以衆寡懸殊、有恃無恐、乃一擁上前、以扁担爲武器、孫警當場幾命、陳警亦受傷甚重、行兇者至是始一哄而散、翌日由錢承審員蒞場相驗、并呈由廠知事嚴緝兇徒云、

◉婦人被毆墮胎

住居北山西路一千四百三十四號門牌之婦人華錢氏、懷孕已有五月、前日因雇用乳娘、以備將來育兒、致與紹興婦人陳阿茂口角、被陳氏糾衆毆打、觸動胎氣、旋即小產、經人報告滙司捕房、派探陸連奎往將錢氏送院醫治、陳氏拘押、昨解公共公廨請究、中西官判被告押候原告治愈再訊、

◉虧欠貨欵交人銀保

立興洋行前投法公堂、控某橡皮公司主張迪新、虧欠貨欵銀三十五兩、延約不理、請求傳案訊追等情、經中西官核准、另傳被告、杳遁無蹤、奉判另提在案、茲由法捕房包探李連生偵悉張匿跡之處、當即前往、將張拘入捕房、昨解法公堂請究、先由原告投訴被欠情形求追、詰之張迪新供認欠欵、請求釋出設法措還等語、中西官判張交四十兩人銀並保、歸民事堂期再核、

◉拆梢行兇押二月

無賴徐剛根、前因向傅調祥借洋不遂、於前晚糾司多人、各持鐵尺、將傅軋至法新租界徐家滙路某茶館內拆梢、旋徐即動手行兇、適有包探陸兆麟巡緝到來瞥見、上前將徐拘獲、帶入捕房、餘均逃逸、昨解法公堂請究、先據原告投訴拆梢被斷情形、詰之被告徐新根供詞閃爍、聶讞員商之法正領事德君、判以証明屬實、當能抵賴、着押西牢二個月以儆、

◉盜賣脚踏車之科罰

法租界沈春生所開之脚踏車公司、被人租去自由車一輛、一去不返、當由原告報捕請緝在案、現由捕房另探查得車子由陳友福取去、轉售與沈連根、故前往將沈陳兩人拘獲、吊出原贓、帶入捕房、昨解法公堂請究、先由原告投訴失贓情形、詰之陳友福供、脚踏車實係民人在門前拾得、售與沈連根、不知失贓、求恕、沈連根供認由陳售與民人是實、中西官判陳罰洋三十元、沈罰洋五元充公、贓給原告領去、

◉私設烟榻罰鍰

法租界典當街四十四號門牌劉浦氏家、近將餘屋轉租與趙徐氏、私設烟榻、容人在內吃食洋烟、違背禁令、事爲包探查知、稟明西探、前往抄出烟具、帶入捕房、諭令交保、昨日傳至法公堂請訊、詰之徐氏供認私賣燈吃不諱、浦氏供不知吃烟、故敢轉租、餘供支吾、中西官判徐氏罰洋四十元、浦氏罰洋三十元充公、烟具沒收、

◉游民債劵第八期開籤記

昨爲游民工廠基金債劵第八期開籤之期、下午二時、奏樂檢珠、開始開籤、各獎相繼開出、計一等籤一〇四三四號、紹興余號、二等籤一五四五四號、本埠大發祥、三等籤二七八八四號、本埠善利全、四等籤〇七七二號、本埠財運來、四等籤三八二五〇號、漢口中華、五等籤〇三七六六號、寗波華美利、五等籤二七一七〇號、杭州義成、

◉摸竊案兩起

湖北人楊誠芝、前日在河南路摸竊王紀五衣袋內銀洋六元、被王察出、鳴捕拘獲人贓、昨解公共公堂、經中西官訊實、判楊押西牢二月、贓洋交原主領去、　又嘉興人施姚奎、前日在北河南路亦因摸竊周阿炳袋內銀洋、被探周榮生拘獲、昨解公堂、中西官判押西牢一月、贓洋交原主領去、

◉烟案兩則

紹興人張永順、夥同婦人吳陳氏私設立大烟窩店、於廣西路二百四十九號屋內、並備烟具、供人吃食過癮、經老閘捕房麥副捕頭訪悉、前日率探王德標密往、將張與氏及正在吃食鴉片之張眉壽席金生羅德仁二併拘獲、連同烟窩烟具帶回、昨解公共公廨、經中西官訊實、判決張永順吳陳氏各罰洋五十元、無力改各押一月、其餘三人各罰三元充公、分別示儆、烟窩烟具均燬、　又紹興人張松濤、在浙江路小花園七百零二號屋內設置鴉片烟具、經專查妓寮之中西兩捕查見、張即翻窗圖逃、跌傷足骨、被獲送院醫治、茲已醫愈、昨特解廨、中西官質訊之下、判張罰洋十元充公、烟具銷燬、

◉公共公廨訊案彙錄

昨日公共公廨訊理民事訟案如次、（一）美商美興洋行延博良律師訴華美藥房欠貨欵美金九百數十元案、結果、候核供宣判、（二）婦人王潘氏聲請將遺契過戶案、結果、旣經登報無人反對、應准給諭王潘氏將遺契過戶管業、（三）婦人陸陳氏訴與其夫陸金順離婚案、結果、原告准免繳堂費、（四）唐文彬延雷聲布律師訴唐永翔阻止出路案、結果、候派探查明再核、（五）新瑞祥訴黃作孝欠貨銀案、結果、被告臨訊不到、應照原告所訴之銀八十五兩、着被告償還、並付堂費、莊票附卷、

❋來件❋

●中法出校學生來函更正　本報昨接中法出校學生來函、謂昨報所紀中法校長述校潮之眞相一節、均與事實不符、原函逐節辯駁、其辭甚長、其駁末段「查該校共有學生一百七十六人不欲加入罷課者八十八人罷課者五十二人昨日已有五十二人上課告病假者四人」數語、謂旣云昨日上課五十二人、又抱病者四人、相加僅五十六人、再加罷課者五十二人、共祇有一百零八人、其餘六十八人、旣不罷課、又不上課、復未抱病、在理在情、何得云有、且本團簽名罷課者、有一百二十餘人、現有名單可考、且與一百七十六人之數相符云云、

◉論中國推廣商業教育之必要

上海商務印書館附設函授學社商業科

最近幾十年來、世界各國都盡力發展他們的商業、他們一方面養成精良的商業人才發後勁、一方面又用武力和殖民政策做先鋒、可是歐洲大戰、已經證明武力不是發展商業的正當途徑、因此上戰後各主要商業國、大家改變方針、決定把所有的心思財力、一齊用在造就商業人才上面、所以商業教育、遂變爲國家的一種重要問題、我們就各國的商業教育狀況、略爲考查、知道商業教育、在各國也都是後起之事、不過他們的進步、一日千里、異常迅速、先講美國、美國大學校裡附設商業科、以本薛佛尼亞大學的華頓學校爲最早（一八八一年）、但大學設立商科的運動、到一千九百年纔開始、尤其是最近五六年來、商業社會一致認識商業教育的價値公司廠號用人、以會否入商業學校爲標準、所以有人說「十年之後、美國的商業領袖、大槪都要從這些商業學校出身」、其次講英國、從前英國大學沒有專設的商業科、大槪只有經濟科、所授的都是些理論、自從利物浦和孟卸斯德等學校、設立了普通商科後、數年之前、有名的愛丁堡和倫敦大學、也都添設了商科、最近還在那裡籌設研究院咧、（未完）

❋公布欄❋

◉上海地方審判廳

▲公示送達（全文在本廳揭示塲公佈）　一件吉朋愛夫（Tchebonoff）與喬治吉朋愛夫（George Tchebonoff）因離婚涉訟案件本廳定於六月八日上午十時爲公開審理日期除選任律師楊國樞爲被告傅人喬治吉朋愛夫特別代理人外仰該被傳人遵期到廳弁論毋自延誤此示右仰被告喬治吉朋愛夫（George Tchebonoff）知照中華民國十二年五月十四日▲批示　一件曹世耕爲受振地產聲請案由據狀已悉此批▲一件沈瑞發具保奉沈氏出外理債由狀悉並該氏并非職永興店主所請具保之處礙難照准此批▲一件邱錦霞請領訟費聲請由狀悉仰於本月十七日上午十時來廳具領此批▲一件浦東公所代理人丁正濂聲請執行由狀悉候飭吏執行此批▲一件阿寶欵聲請銷案由狀悉准予銷案此批▲一件錢品榮聲明具保張秀三責任已盡由狀悉此批▲一件錢品榮具交銀洋由狀悉交洋三十元暫存此批▲一件諸瑞氏具稟懇撤由狀悉仰於本月十五日上午十時持證來廳具領此批▲一件謝智雋請求將王炎生釋放由狀悉仰於本月十六日上午十時來廳聽候訊明核辦此批▲一件曹鴻由具交欵項由狀悉交洋十八元九角存候給領此批▲一件潘錫添批解開陳請核辦由狀悉仰即日繳齊封費用再行核辦此批▲一件曹永荃陳明取欠計賬由狀悉所陳計賬是否符合候債務人到案訊盾一面仍仰該債權人査明債務人財産報候核辦此批▲一件時明甫具領餉産由狀悉准領此批▲一件莫規增請領劃祭由狀悉准於本月十七日上午十時來廳繳證具領此批▲一件楊來和具交欵項由狀悉據交洋十二元四角存候給領此批▲一件徐尙亭聲請給函投儲由狀悉據情轉函杭江悉溪縣知事査照仰即赴該縣投到可也所請給函無儲之處無此辦法礙難照准此批▲一件周濟泰任朱樹楷律師代領李成輔交欵由狀悉准予委任此批▲一件徐阿和具交欵項由狀悉據交洋六十元存候給領此批▲一件王才生聲請執行同居由狀悉候傳案訊諭此批▲一件顧寶慶具交欵項由狀悉據交洋五十元存候給領第一期不足之敬仰即日繳楚毋再延誤致干未便此批▲一件潘存耀聲請暫緩執行由狀悉査再審不停止執行案已傳訊所請應毋庸議此批　（以上五月十四號）

▲刑庭主文　一件董榮生詐欺取財一案（判決主文）董榮生詐欺取財之所爲處五等有期徒刑二月未決羈押日數准以二日折抵徒刑一日偽造之信札借據沒收▲一件張潮臣等關利略誘及和誘和姦預審一案（裁決主文）張潮臣係犯刑律第三百八十九條前半段及第三百四十九條第二項第三百五十一條第一項之罪李連芝係過犯同律第三百五十二條第一項之罪應予起訴張兆文亦不起訴▲一件陳金生侵入竊盜一案（判決主文）陳金生共同侵入竊盜之所爲處五等有期徒刑七月[illegible]身未決羈押日數准以二日抵徒刑一日▲一件陸阿雲鴉片烟一案（判決主文）陸阿雲吸食鴉片烟之所爲處罰金三十元未決羈押日數准以二日抵罰金一元如無力完納罰金以一元易監禁一日烟土兩包沒收▲一件徐永年鴉片烟一案（判決主文）徐永年吸食鴉片烟之所爲處罰金四十元未決羈押日數准以二日抵罰金一元如無力完納罰金以一元易監禁一日烟具等件沒收▲一件陳金山意圖營利略誘一案（判決主文）陳金山意圖營利略誘秀郎之所爲處二等有期徒刑六年[illegible]等有期徒刑六年應執行有期徒刑十年褫奪公權全部終身未決期內羈押日數准以二日抵徒刑一日　（以上五月十四號）

▲批示　一件孫勤昌具保翁小印出外理處由狀悉仰即來廳辦訊核辦此批▲一件臧馮氏請領證據由狀悉准請領併數核與在案不符而案證亦未敘明種類未便照准仰即查明另行聲請可也此批▲一件顧慶寶具交欵項由狀悉交洋十八元五角存候給領此批▲一件吳寶康聲請函縣協助查封債務人財產由狀悉准予囑託南匯縣知事協助執行仰該員迅往該縣投到指封可也此批▲一件陳賴氏代夫陳紀生聲請展限交欵由狀悉已於前狀明白批示矣所請仍難照准此批▲一件張志元具交欵項由狀悉據交洋十三元存候給領此批▲一件馬阿六聲請銷案并領王錫榮交欵由陳伯棠代領由狀悉所請照准仰於本月十七日上午十時來廳繳証具領可也此批▲一件諸瑋卿聲請執行由狀悉候傳案訊明核奪此批▲一件張福生爲姜鑑昌訴徐阿和會欵案聲請傳訊由狀悉本案業經終結該民毋庸措瀆所請不准此批▲一件丁德興具保沈氏外出理償債務由狀悉准保此批▲一件唐祖堯聲請執行由狀悉候照和解筆錄飭吏執行此批▲一件王富綸聲請執行由狀悉准予執行仰即知照此批▲一件吳志元聲請繳欵讓屋由狀悉案已依法執行仰即知照此批▲一件朱呂明具保官有德▲一件何延秀請求將徐金發開釋完案由狀悉應准銷案徐金發應予開釋此批▲一件黃世昌聲明銀洋業已收到請求銷案由狀悉本案判欵旣經自行收受准予銷案此批▲一件顧慶祥請領審據由狀悉仰於本月十七日上午十時持證來廳具領此批▲一件劉胡氏具領銀洋由狀悉仰於本月十七日上午十時持證來廳具領此批▲一件吳歷響請求追償石碑都同顯田由狀悉已繳傳訊審奚仰即知照此批▲一件嚴廷臣請求追償贓物由狀悉蘇四十之有無竊取該民推車以及應否退還未經判決確定所請勒令交還之處應毋庸議此批▲一件邱錫華請保任行滿出外料理債務由狀悉仰於本月十九日上午十時來廳聽候訊奪此批▲一件顧友江等聲請執行由狀悉候飭吏執行此批▲一件顧文彬聲請寬限由狀悉[illegible]請再行核辦此批▲一件謝奕庭聲明欵已收清請求銷案由狀悉應准銷案丁長發並於開釋此批　以上五月十五日

▲民庭主文　一件吳蓉蓀請予銷案並領證據由狀悉據稱陳既新已於本月九日遷出憑聲請銷案前來應即照准所請發還收清被移交房屋據反租獎各一紙着即繳驗具領此批▲一件徐鑑明狀保許高氏由狀悉准保此批▲一件飛馮氏爲保存遺產聲請備案由狀悉准予備案附件存此批▲一件判決金固如與桂守逸等因欠租及遷讓涉訟一案（主文）桂守逸向金固如租住之房屋應即遷讓並應償還金固如租洋一百八十四元三角六分自本年陰曆三月初六日起之租金仍以每月洋五十六元計算付至出屋日爲止如桂守逸無力付租應由計國祥負責代償本案訴訟費用歸桂守逸負擔本判決關於遷讓部分應予假執行▲一件判決金恆昌與方潤生因借欵涉訟一案（主文）方潤生應償還金恆昌洋一百元訴訟費歸方潤生負擔▲一件判決翁綸與顧榮寶因貨欵涉訟一案（主文）顧榮寶應償還何恆昌洋二百八十元交案給翁綸俟具領訟費歸顧榮寶負擔▲一件判決陸虞源與林文榮爲債務涉訟一案（主文）原告人之請求駁斥訴訟費用由原告人負擔▲一件判決孫祖生等與俞馥棠爲租屋涉訟上訴一案（主文）本件上訴駁斥第二審訟費由上訴人等平均負擔　以上五月十五日

▲公示送達（全文在本廳揭示塲公佈）　一件朱筱梅與王文俊等因貨欵涉訟案件本廳定於六月二十日下午二時爲公開審理日期除選任徐懷瀛律師爲該被傳人王文俊戎仁申沈長樂特別代理人外仰該被傳人遵期到廳辯論毋自延誤此示右仰被傳人王文俊戎仁申沈長樂知照中華民國十二年五月十五日

▲刑庭主文　一件陳鳳鴉片煙一案（判決主文）陳鳳吸食鴉片煙之所爲處五等有期徒刑二月併科罰金六十元未決羈押日數准以二日抵徒刑一日罰金如無力完納准以一元易監禁一日烟土大小九包共重二十三兩五錢沒收▲一件錢松林營利略誘預審一案（裁決主文）錢松林係犯刑律第三百五十一條第一項之罪應予起訴▲一件潘青山妨害公務一案（判決主文）潘青山即趙黑窟圖官員爲一定處分之所爲處五等有期徒刑三月未決羈押日數准以二日抵徒刑一日▲一件李慶培徒入及詐財一案（判決主文）李慶培無故入人第宅帮助三人以上詐欺取財未遂之所爲處五等有期徒刑三月褫奪入軍籍之資格終身未決羈押日數准以二日抵徒刑一日▲一件邢殿元傷害一案（判決主文）邢殿元輕微傷害人之所爲處五等有期徒刑二月未決羈押日數准以二日抵徒刑一日▲一件王四輕微傷害一案（判決主文）王四致秦懷榮輕微傷害之所爲處拘役五日未決羈押日數准以二日抵拘役一日　以上五月十五日

◉上海地方檢察廳

▲批示　孫金官狀悉仰赴滬南警察廳請求核辦可也此批▲吳田氏狀悉本案業已判決執行矣仰即知照此批▲高三等狀悉飭候審核辦此批▲韓榮貴狀候悉傳訊核奪此批▲王德坤狀悉本案已送豫審交所請未便照准此批▲楊仝生狀悉仰候警察廳送案訊辦可也此批▲湯徒仁狀悉仰候傳訊此批▲姚陳氏狀悉案經起訴同級審判廳訊辦仰即知照此批▲曹學富狀悉候傳訊核辦此批▲夏孫氏狀悉案經定期本月十七日午後一時偵訊仰即依期來廳候實可也此批▲賈周氏狀訴旣未發生刑事所請備案於法時合此批、以上五月十四日

給妙酒　滋陰補腎　活血寗神　天吉堂獨家特發明

本堂選辦正梧州全活蛤蚧加配上等滋陰補腎血品泡製浸成此酒補血氣而不滯培心腎而不燥所謂清補相兼盡善盡美故飲之即能交心腎健脾胃和氣血添精神化痰喘補腰膝潤肺益肝填精滋水不啻有回天之力凡男婦老少常飲此酒大可延年益壽當特卻病已哉每瓶一元每打十元中瓶半元每打五元本堂採辦頭等道地藥材精製飲片虔修丸散藥酒藥油靈效心胃氣痛散每瓶半元眞正對口蘭每分十元仙品鶴涎治痢如神每分二元　虹口北四川路老靶子路南首天吉堂藥號啟

瘋症百效丸

瘋症原因皆由氣血兩斷風濕阻於經絡漸入筋骨遂成四肢瘋木筋骨酸痛口眼歪斜偏正頭痛等病甚至半身不遂手足不能提携伸屈備仰失其自由本醫生對於瘋病裴資研究秘製此丸藥正性和定能臨風利濕舒筋活絡埠氣補血雖大瘋瘋裝斑瘋痛瘋多年重症立見奇功單料一元單料六盒五元變料二元輕者兩盒全愈重者六盒斷根如久年瘋症血衰氣屜並服補血金氣丸功效更速價目全上○筋骨痛瘋高每張半元外埠函購寄發加一●上海四馬路丹桂第一台對面　濟生藥房　英醫伯費秘製　區1584

專治婦女體虛挾濕　立止白帶丸

此丸專治婦女赤白帶下日久面黃肌瘦腰腿酸軟四肢撫力婦女白帶皆是身體虛斷或體盛挾濕或肝經濕熱本醫生秘製此丸癒者能補實者能請不論新久白帶包愈斷根不靈還洋輕者二匣即愈重者一料斷根此丸發行以來服愈有數千人之數謝函證書來如零片感謂管治一女之聖藥也每盒婦元變料二元每料六盒五元如經事不一　另有女科調經丸　經期腹痛丸　倘有經臨腹痛　每匣一元外埠寄費加一　郵寄上海浙江路三馬路口時芳照相館隔壁德法藥房　區鳳程醫生製　區1617

靈驗平安錠之中止咳第一定喘之靈驗

此錠廿美絕倫小兒喜食而且製煉精服法便功效速能於片刻間將極利害之咳嗽哮喘立時平定如欲試驗可由患者親自來驟當咳嗽大作喘促異常之時祗須二錠含化燥下立覺喉爽肺潤氣平痰化咳止喘定不論早咳晚咳寒咳熱咳男婦大小新久哮喘痰咳晨起服之終日不發臨臥服之安寢達且經驗萬人人人斷根個個不發○每瓶一元二角半半打六元二角半外埠函購郵費加一認明　上海廣東寶華堂藥房　小東門對面朝陽門河南路北轉角　獨此一家並無分銷外埠寄售　区6030

紙烟機器

每分鐘製烟八百枝

各種包頭與否之香烟　請以本公司最新

勝利模範 "Triumph-Model U. G." 紙烟機器製造之

紙烟自動機器　刀　烟打包機　莖草除機　紙磨器　詳情請即函詢當日即具覆

美國合衆紙烟機器公司　林區堡

United Cigarettes Machine Co., Inc.

Lynchburg, Va., U.S.A.

Malted Cough　肺病有救　麥液精膠

此乃英醫博士德華氏發明西名 Malted Cough 譯名麥液精膠專治肺病咳痰咯血痰紅早著奇效馳名全球爲最有價値的治咳聖藥也凡患傷風咳嗽　痰結凝塊　肺痿肺癆　哮喘氣急　久嗆咳紅　喉癢音啞　呼吸艱嘶以及多年老咳遇冷必發咸痰嚨囟險坐臥不寗等將藥一片含化口內徐徐嚥下立覺喉滋潤痰化咳止效驗如神無論新病久咳皆可藥到奏功　價金每瓶洋一元二角原打洋十二元　德華氏總行在英京倫敦　歸上海英租界山東路老仁濟藥房總發行

法國名著　配寶靈精　專治風濕骨痛

此藥爲法國著名米地藥廠所製專治風濕骨痛骨節酸痛極有神效各國著名醫界及病院中皆采用之其中不含毒質又能輔助消化且久藏不壞醫科博士有云如病者係由風土而發此藥確能治愈又腳氣腫痛或小便混濁此藥能清熱通積並行消毒經許多醫家試驗謂膀胱積熱之症能於一二日內奏效也

中國總經理上海北京路一號法商龍東公司

經售處先施公司永安公司各埠各大藥房

專治婦女體虛挾濕

頭不痛了

頭痛急服美國公司安寗之立止頭痛藥餅可以頃刻奏效　請認明上紙之英字及紅色盒藍色三角形　中國各大藥房與科發藥房均有出售

（本藥已註冊如有假冒者當經控訴）

SOZODONT

康健之基礎

康健之基礎在良好之牙齒與清潔之口腔　所梳敦特清理牙齒最穩妥極完備行銷至今已將百年數百萬人因用所梳敦特而有良好之牙齒　所梳敦特不含絲毫擦傷牙齒之資料祗使牙齒清潔決不擦去牙磁

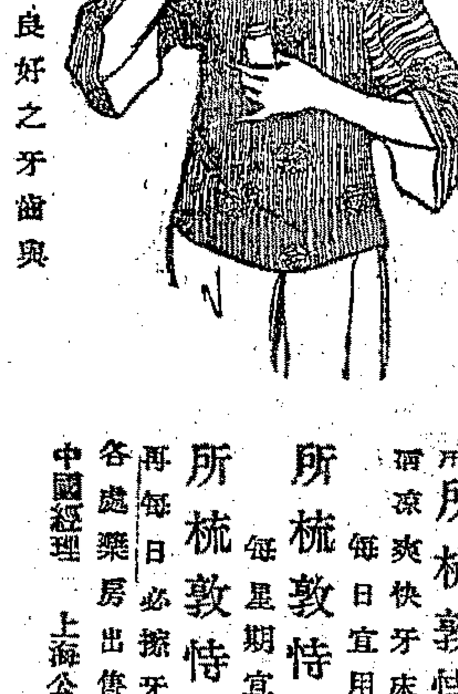

用所梳敦特刷牙口腔必覺清涼爽快牙床可以堅固康健　每日宜用所梳敦特牙糊二次　每星期宜用所梳敦特牙粉二次　再每日必擦牙床一次　各處藥房出售　中國經理上海公利洋行

美國紐約可來洛固公司製造

Sales Representatives: Harold F. Ritchie & Co. Inc. 171 Madison Ave., New York, U.S.A.

Manufacturers: Hall & Ruckel, Inc. New York, U.S.A.

拔毒止癢　癩疥瘡藥

此藥無論何種疥瘡小孩濕毒黃水一擦止癢三天無痕跡大盒半元小盒二角　上海拋球塲北四川路首　廣東香林軒啟　556

止痛斷根　心胃氣痛散

此散專治各種心痛胃痛氣痛一服立愈大瓶一元小瓶六角　255

非常靈驗　癩疥瘡藥

專治疥瘡及濕毒爛腿小孩胎毒黃水等症每盒四角　廣東邃堂啟　丙569

一搽斷根　治頑癬藥水

此藥水專治諸般頑癬年久乾濕牛皮鑽癬一搽斷根　548

幾將垂危

此福建省女孩保由嬰孩自己藥片所救治也　福建邵屬順昌洋墩街公理會福音堂牧師謝禮經牧師來信云邵人女孫年方三歲於本年七月間時値髮夏適感炎熱致患長熱不退之症久不思飲終夜啼哭延醫服藥毫無效力體成瘦弱形態變更粒食不進令人驚忙余家大小日夜焦急相對束手救治無術除時常跪禱之外別無他法正在痛慮之間幸蒙神感忽憶家存貴局藥片足能專治小孩各症適如迷津得渡立取藥片按仿單服用立見功效再購一瓶服之即獲全愈非但疾病盡除更且胃納漸進飲食倍增俾得身體强壯精神充足肥胖異常矣嬰孩自己藥片乃是英國通用小孩之靈藥可保絕無危害即最幼穉甫生之孩兒亦可餌服也專治小兒胃弱不化大便閉結肚痛腹瀉寒熱出牙各症驚風痰厥蛔虫等患能令小兒得天然康藥之安睡可使胃納增進俾得小兒循序長成也如尋處無從購買祈即寄郵票大洋六角至上海江西路六十號韋廉士醫生藥局原班鄭奉一瓶每六瓶大洋三元郵力在內如欲索取保赤妙訣衛生小書即須寄一明信片至以上所列地址原班鄭奉不取分文也

※本埠新聞三※

國民銀行分行將開幕

香港國民商業儲蓄銀行、近設分行於本埠江西路四十九號、裝修現已告竣、擇期開幕、該行設總行於香港、實備資本二百萬元、在香港註冊、該行倡辦員、多爲先施永安大新興光永生等重要人員、並設有寗波路江西路源和酒莊及漢口卡爾登兩大洋房、兼設備蘇州河路貨棧一所、專做抵押放欵、總監督爲馬君應彪、司理唐君寶書・黃君寶琛、協理陸君燊强・司庫彭君少雲・營業主任石君鼎文云、

新發明之殺蟲藥

天氣漸熱、蚊蠅臭蟲等又將發現、且有傳布瘟疫之害、現有一種藥品、名飛而生、美國各大機關及家庭中、已多用之、功效極大、能殺蒼蠅蚊蟲臭蟲油蟲於隱匿之處、此藥係一種明淨流質、無些微之氣味、用噴霧具噴後、藥性一入蟲身、均能致死、且可防阻鄰近惡蟲不入室內、其他如螞蟻飛蛾跳蚤蜘蛛蜈蚣等蟲類、亦可用此藥以驅除之、誠室中必用之改藥、現由仁記路二十五號天利洋行爲遠東總經理云、

英國草帽大批到滬

四川路惠羅公司前次運到之英國湯旁公司之大批草帽、已將售罄、昨聞該公司人云、第二批亦已到滬、貨色與第一批無異、惟草色較白、質甚輕細、帽頂圓邊、高度亦適中、帽裏襯以白綠緞及紗綢、又圍以綠口皮圈、藏之甚穩、不易爲風捲去、且外觀亦頗入時、每頂定價、自三元九角半至六元五角不等云、

裕瑞豐廉售衣料

裕瑞豐呢絨洋貨號、在南京路浙江路轉角、與先施永安相聚對、門前車水馬龍、市況不言可喻、近自夏曆三月二十日起、又特別廉價一月、其所運到各貨、如呢絨・嗶嘰・麻紗・席發・色丁綢・條子府綢・新花國布之類、大可供應採用云、

先施永安大減價 ▲今日起

先施永安二公司、於今日起、大減價二十一天、夏令用品、陳設尤多、該二公司之綢緞紗羅、均竭力翻成新樣、雅合時宜、各貨價格克己、確與泛言廉價者不同也、永安公司、在南京路湖北路轉角處推放地盤、營建工程、已逾數月、前次會有陰曆三月底可以工竣之說、茲悉全部完畢、尙需時日、屋頂花園天韻樓、亦須推放東部、現屋頂並裝設無綫電機兩部、係由美商某公司賃租永安辦理、已議定按月租金三百兩、聞起初本擬永安自辦、旋因手續繁多、歸與美商獨辦、前日(星期六)已由美商與永安總理郭標君雙方訂約簽字矣、先施自製化妝香品、流銷於各埠者、歷有年所、該總發行所設在天津路浙江路口、近因地方不敷辦公、特將隔壁房屋貫通一氣、裝修新式門面、大有發展氣象云、

絲羅紗葛之新貨

漢口路石路口長豐綢緞局、新到貨品如下、各種鐵機紗每尺八角至一元一角、華絲葛每尺四角六分至一元、華絲羅每尺七角至一元、華絲紗每尺八角至一元一角、條子紗紡每尺二角至四角、各色杭羅每兩九角、印花羅每尺一元一角、印花葛每尺九角至一元二角云、

遠東眼鏡公司廉價贈品

大新街三馬路南首・遠東眼鏡公司、由褚君子民經理、年來滬上盛行之羅克眼鏡、即爲該公司之首倡、現此式眼鏡、已經風行、而該公司自此式眼鏡發明後、至今日適屆二週、爲此於今日起、特備三種贈品、分贈主顧、以留紀念、鑽戒分一粒・二粒・三粒・四粒・五粒・五種式樣、凡往該公司購眼鏡而滿洋五元者、可用代價劵一張、贈一粒鑽戒一只、又加贈百科常識一部、多則類推、至於百科常識一書、內容豐富、有美術家之作品、全書一厚册、約計百頁、閱之頗饒興趣、至於眼鏡一門、該公司式樣甚多、而新近若電鍍鉸鏈、以及蝴蝶形鼻樑等、又爲最時行、現自陰曆四月初一日起・至四月三十日止、廉價一月、照碼對折、今日起已實行廉價云、

中德貨品之平價出售

南京路中德商店之廉價期、已於昨日截止、故傍晚往購者、異常擁擠、廉價貨品、以日用之零星物件爲最多、如文房用品、各種裁紙小刀・雞皮袋夾等、其餘鐘錶之類、亦較市上初售者爲廉、聞該公司廉價貨品、雖已售罄、但欲推廣營業起見、故將新到各物、仍平價出售云、

聖約翰今日請美公使演講

聖約翰大學、延請美公使休門氏、於今日(十六日)上午十一時、在同門廳演講云、

江亢虎擔任商業校董

南方大學校長江亢虎博士、近曾撰書『商戰世界・業精於勤・公私交益・學術日新』十六字、以贈中國商業公學校長楊君、藉資鼓勵、並聞已擔任該校校董云、

二高學生赴杭旅行

浦東楊家渡上海縣立第二高等小學校高二・高三・一年級生、共六七十人、組織旅行團、由該校職員陳淵如・朱貞白・朱立梅・盛劍虹・君等率領、於星期一搭第六號滬杭甬火車赴杭旅行、并擬採擇動植物標本、以資自然研究、至攝影術野外寫生、亦無不實習云、

兩江女子旅行蘇州 ▲參與運動會

虹口鄧脫路兩江女子師範、定今日(十六)、全體旅行蘇州、參加中華體專之來賓運動、秩序如下、㊀美式新棍棒、㊁土風舞、㊂優秀舞、㊃器械操、㊄舞蹈、㊅武術、由該校教員吳天倪陸禮華等、隨同指導、聞至蘇後、擬組驢行隊、虎邱山畔、吳王宮前、遨遊數日、星期返滬云、

女商校之游藝會

前日下午一時、上海女子商科學校、在小西門新馬路職工教育館、開中西游藝大會、來賓甚衆、其詳細游藝節目如下、㊀國樂(少年宣講團)、㊁彈腿(該校女學生)、㊂雙簧(蔡賓女學學生)、㊃鋼琴合奏(中西女塾曹夏二女士)、㊄滑稽舞(蔡賓女學學生)、㊅口技(韓國金守謙君)、㊆韓國僧舞(金鶴堂女士)、㊇新奇跳舞(韓國女學生)、㊈蝴蝶舞(蔡賓女學學生)、㊉音樂(蘭門女士)、㊉㊀技擊(精武女子體育會)、㊉㊁歐美女子歌舞團跳舞六幕、㊉㊂新奇影戲、

吳氏小學運動會誌

吳氏小學前日開第二次運動會、下午一時、學生整隊入場、行禮唱歌畢、即開始運動、分個人競技・團體競技・體操游戲・球類比賽・四項、共計四十餘節、技術敏捷、動作活潑、雖在烈日中、而精神煥發、絕無倦容、及夕陽在山、始散會、來賓四千餘人、莫不稱賞云、

昌世與東吳二中之籃球戰 ▲三十六與三十五之比…昌世勝

昨日下午四時半、狄思威路昌世中學籃球隊、與虹口東吳二中、在東吳球場、作友誼之比賽、雙方球員、備極勇猛、上半時、昌世勝一分、下半時、昌世球員更鼓起精神、結果爲三十六與三十五之比、勝利屬諸昌世云、

民福校之演講會

西華德路民福男女校、昨日下午四時、請青年會西幹事鄔祁士君Mr. Kees演說「四育養成法」、由翁校長譯述、以古事引證、頗使聽者不倦、繼請童綠筠君講「人生觀之主要」、尤令聽者覺悟、講畢、由校長道謝散會、

中國大戲院映「張欣生」之熱鬧

虹口四卡子橋東首梧州路口中國大戲院、前昨兩晚、開映「張欣生」片、未至八時、上下均已滿座、該院除「張欣生」片外、尙加映偵探長片「一刀仇」四本、「海盜」四本、故於六時半即開映、直至十二時始畢、聞今日尙有一夜可觀云、

美國電影界、因屢有描繪我國醜狀之影片、嘗引起多數留學生及僑民之反對、曾請該國政府禁止攝映此種影片、惟此種影片、喬扮我國人者、泰半爲日人、形旣不類、而又加意做出種種不堪入目之醜態、如露長爪、拖髮辮、穿滿清制服等、最奇者、凡長片中惡黨首領之服裝、輒冠以晶頂翎毛之帽、(如曾在本埠映過之「妖黨」一片、)面容則尤獰惡、二目突視、唇髭作八字式、尙有一可惡者、即惡黨中有華裝之黨徒、祇能暗設毒計、謀害對手、苟遇搏戰、則拳足未舉、身已倒地、是暴露我國無實力之意、餘如移步蹣跚、傴腰僂背、袖手痴望等、皆屬表演我國人之弱點、現聞著名女伶康斯塔文 Constance Talmadge 近爲美國第一影片公司演一片、名「東即西」(East is West)演一中國女子名明道者、戀愛一西國少年、而女父爲貪財之徒、欲以女鬻賣、其佈景、多用中國式、演員服裝、亦用前清制服、內中要角、皆由外人飾演、非重要者、則中日人皆有、據觀過此片者云、此片之結構、頗能吸引一般人之歡迎、已在美國各大影戲院映過數次、惟在我國國體方面着想、殊屬可恥、蓋奇特之服裝、鬻女之行爲等、皆足引起外人之賤視也、

穿白衣者、指中立之女子曰「此即明道姑娘、彼姝爲最美麗者、貴人乎、彼姝價甚克己也」

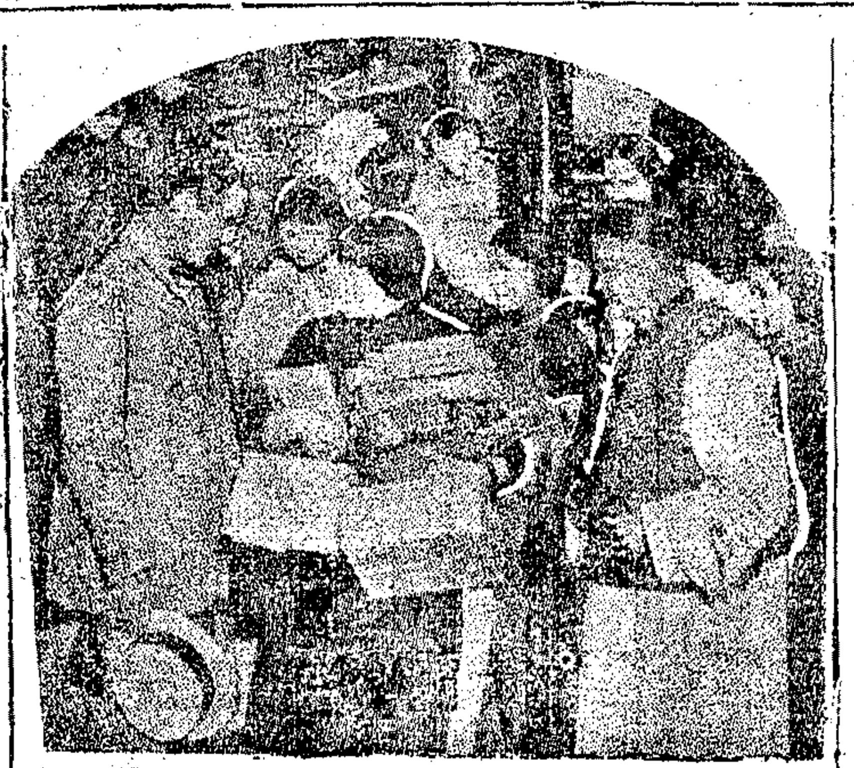

外國少年購物贈送明道之情景、

「明道已屬我」爲執紙於而有短髭者所言、外國少年曰「苟爲余所悉、必不汝允」

此幕須髭者已易中國衣、拖明道曰「汝須嫁我、否則我將殺死汝父」

法國大戲院 在法租界三洋涇橋南首歌舞台原址
今天夜戲 中國影片 祇演一天一夜 開演七時
紫金盜 第五第六集 四大本
華文說明影片 洞房花燭 (難)(夫)(難)(妻) 四大本
中國滑稽 笑片 慧兒 一大本
今天日戲 提早二時半開演
偵探長片 怪探 第七第八集 四大本
機關危險 中國說明

中國大戲院 上海唯一之中國影戲院 四卡子橋梧州路口東首
浦東實事 六時(逆倫案) 張欣生 (十二大本)
今天夜戲 九時三刻開映 不復映
一刀仇 (第九集)(第十集) (四大本)
海盜 (第十三集)(第十四集) 四大本
價目 日戲二角 夜戲四角 夜會員換劵徵收一律

愛普廬影戲院 APOLLO THEATER 開設北四川路海寧路北首第五十二號
今晚九點一刻開映 價目 樓下九角 樓上一元五角
萬國新聞 拳術影片
著名戰爭愛情影片
林中情人
此劇係一驚心動魄之愛情影片、演時能使觀者萬分着急、設想之深巧、興味之濃厚、必能受人歡迎也、劇內有各種野獸加入表演、爲奇觀

滬江影戲院 虹口武昌路 華商 乍浦路轉角
今夜准演兩次 七時起 九時起
最新活動開新 一大本
尙武冒險偵探長片 夜馬賊 第十七十八集 大結局
最新大滑稽 二大本
活佛 第九第十集
本院電話北七五九
禮拜四晚續演

上海大戲院 上海唯一之影戲院 北四川路虬江路口
禮拜三晚起連演五夜著名好片
頑童就學
Wesley Barry in "School Days"
全七大本 並不加價
此片爲雅負時譽○著名之花面童伶○惠斯排雷之傑作○全部七大本○准禮拜三○五月十六號晚開演
劇中演一孤兒○平日不喜讀書○嘗語人曰○人患無金錢○苟有金錢○何事不成○其叔爲資本家○以巨金供其試驗○資遊歷人之寰○見始懵然悟曰○吾之無辨別識力者○因不讀書○無智識之故也○從此攻苦讀書○卒成優秀之童子○劇中描摹頑童遊蕩之軼事○及在校中種種頑皮之趣史○引來能引人入勝○博人狂笑○洵影戲中○別開蹊徑之妙戲○敢請各界早臨○尤所厚幸
時刻 第一次七點鐘 第二次九點一刻
價目 包廂一元 樓廳六角 正廳四角 二廳二角

申江大戲院 在六馬路雲南路角
四月初一即(星期三)日 日夜開演 日戲下午三時
羅克

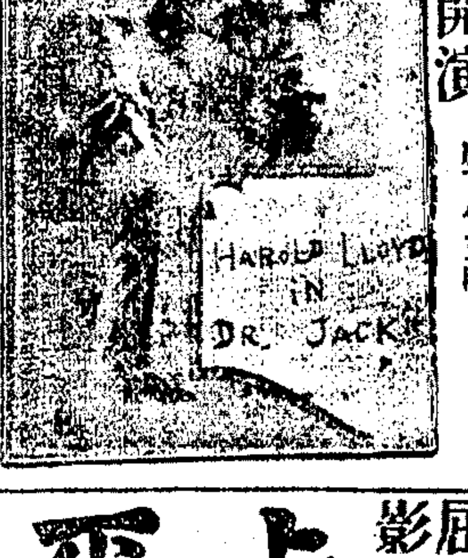

世界第一著名滑稽佳片
獃醫生……五大本
白相遊戲場……兩大本
瞎鬧……兩大本
學偷……一大本
▲本院不惜重資 影戲界之破天荒 ▲演無多日 ▲集演羅克氏佳片十大本 ▲至於劇情佳妙趣味濃厚 ▲請各界早臨爲幸 ▲一次演完 ▲早經名播滬上 ▲(送劵暫停)
每夜兩次 第一次七點正開 第二次九點三刻開
價目 頭等正廳三角 優等正廳五角 樓廳七角 包廂一元
▲預告 著名女士寶蓮 歷險記 偵探冒險愛情片 共九集長二萬尺
四月初二即(星期四)夜起 ▲特別開演 ▲前半部連演四夜 ▲後半部連演四夜

新愛倫影戲院 在美租界海甯路 中市愛倫舊址
▲今天夜戲▼ 驚人危險機關長片 飛天神探 第七第八集 (四大本)
最新笑片
▲禮拜三日日戲▼ 大偵探長片 鷹人面 第三集第四集 十四大本
最新笑片
本院預告 禮拜四日夜起開演 共十大本 黑籍冤魂
驚人危險機關長片 (中華影片) 飛天神探 第九第十集 (四大本)
價目照常 並不增加 ▲笑片一大本

共和影戲院 西門外方浜橋
星期二 星期四 日日皆換片
星期一 妖風神探 第九集第十集 四本
黃金祟 第十三第十四集 四本
星期三 趣劇四本
黃金祟 第十三第十四集 四本
注意 (一)本院二期演妖風神探第十集 (二)本院日戲照常
特別包廂每位三角 樓通每位二角 普通每位一角 幼童減半收費

閘北影戲院 新閘橋北塊 即寶山路口
禮拜三即廿九日起 聯映中外大滑稽 大家合演 傑作趣片
怪戲場 頑童子 瞎趣劇 最趣片 笑片 上海新聞
價目 樓廳仍售小洋一角 二角
日戲 二時 四時 夜戲 七時 九時 十一時

蔣婉貞 全體女子 特別蘇灘
敝處各色藝具與衆不同貴府相邀價十六元八特別祖加五元六角臨油頭路四號電話四二九三世惧四如意傑

王德岩(文武) 王鳳雲(女子) 王起魁(戲法)
幼童奇彩燈純變彩與衆不同廣五馬路跑馬顯大法路中間西洋弄內

鄭少賡 女子配角 改良蘇灘
男女十二角 坐唱八元
化裝蘇灘 普通八元 特別十六元 廿四元帶燈彩 自備燈綵 南京路中牛莊路

王美玉 王愛玉 王寶玉
上海最著名最眞才實藝唯一女子蘇灘
敝班女子蘇灘早已名滿申江唯一泰斗眞才實藝精究最高尙破天荒時事新小曲新曲新蘇灘精妙絕倫請試方知全新五彩電燈擔價十二元八角 大世界南首新橋街升和里

續 中外 演 一 影片 天
今天夜戲 開演十七大本 祗演一夜
中國超等影片 難夫難妻 四大本
華文說明影片 洞房花燭 四大本
中國滑稽 慧兒 一大本
冒險威武長片 紫金盜 (又名遺産誰) 第五第六集 四大本
最新笑片 四大本
今天日戲 開演十三大本 提早二點半開演
本院今日所演中外影片十七本其中八本已與前日不同且因難夫難妻等九本即日運往南洋各地放映 此次演一天 尙祈各界萬勿失之交臂也
中外影片十七本 挽回利權爲前驅 今在本院續演一天 諸君如欲觀佳劇 若說影片多佳妙 武術長片紫金盜 祇此一天錯過後 若蒙各界賜賞顧
本院今日續開映 自製影片大盛行 即往南洋去開映 務新今天早來臨 本本無不大有名 前在他院已著名 如此好戲何處尋 本院無不備
價目 日戲 正廳小洋一角 正樓二角 夜戲 正廳二角 正樓小洋四角
法租界三洋涇橋南首 法國大影戲院啓

卡爾登影戲院 滬上首屈一指影戲院 在靜安寺路派克路口
陽歷五月十六號至十九號即陰歷四月初一至初四每晚九時一刻准演
世界第一悲劇 名伶李嘉白率爾姆斯之傑作

圖中身套無底木桶者即名伶李嘉白率爾姆斯
死仇
Richard Barthelmess in Tol'able David
加演美國電影界新聞片
詳細劇情請觀本院華文說明書
夜戲價目 優等正廳一元 特等正廳六角 月樓特等 二元 包廂 一元五角
每逢星期六星期日加演日戲價目樓上下一例售洋一元樓座可預定售子減取六角

◉晚社設備高尚娛樂品

寶山路頤福里之上海晚社、現質定社屋、羅列中西報紙·書籍·棋·球、以資正當娛樂云、

◉女青年會辦家務團及介紹部

崑山路女青年會、因鑒於社會婦女頗多不了解新家庭之組織及原理、故將發起家務團、以資提倡、刻下報名者頗爲踴躍、現該會訂於下星期三（二十三日）下午三時、舉行家務團籌備會、討論該團之一切進行問題、又該會鑒於社會失業女子頗多、而無介紹機關、特設女子職業介紹部、成立以來、報名者亦頗多、有某某二女士、亦由該省介紹、至江西路東方商業銀行充任寫字之職、薪水在一百元以上、聞刻下因即屆夏令、一般敎育界女子欲在夏令中謀得職業以資補助者、均致函該會請爲介紹、故在夏令中欲補習者、可與該會潘眞娟女士接洽云、

◉中醫學會進行會務

▲開討論會…演講科學…籌備檢定醫生

西門城內石皮弄·上海中醫學會、於今日（十六日）晚間七時半、開第十五次討論會、共有十問題、者饒討論價值、並請美國畢業張元龍碩士、演說「研究科學之門徑」、是誠難得之機會、該會已函知會員、有志研究者、均可前往列席、又聞該會爲愼重民命·整飭中醫人格起見、特辦理檢定醫生事宜、定於十八日（夏曆四月初三日）午後四時、召集職員會議、籌商辦法、並決檢定委員長人選問題云、

◉立羣游藝會中之戲劇

▲聚社之電光變化亦足警人

阿拉白司脫路長壽里立羣女學、前假靜安寺路夏令配克開游藝大會、各項游藝已見本報、茲專續誌該校學生所演之戲劇、第一劇爲「薛禮嘆月」、該校學生所飾之薛禮、扮相英俊、工架老練、以學生而有此種程度、實爲難得、尙有「棠棣之華」一劇、關係該校自撰、演者亦係該校學生、劇情譏諷時事、頗合針砭青年社會、惟扮兄弟者、台步呆木、稍欠大方、台下紛紛嘩笑、未免苛求過甚、扮姊者端莊穩重、唱句清晰、深能體貼劇情、以臨時指導排演、得此結果、亦頗非易易、後聚社之電光世界

「空中飛來兵字一個」、由演者說明兵之種種害處、隨將棍棒一折、化爲工字、旋有「五月九日毋忘國恥二十一條」·「收回旅大」等字、深足驚醒人心云、

◉青年會今晚演滑稽新劇

▲開會歡迎會員…並有體育上之表演

青年會今晚（星期三）八時、開春季會員同樂大會、並演新劇以助餘興、劇名「呆大初進青年會」、是劇悉以該會各部事業爲資料、由俞家榖君主任、趙鴻影·洪浮萍·王鳳鳴君等合演、其中情節、頗爲可觀、又有德國大力士獻技約半時之久、七時至八時之間、體育部表演體操及游泳等、游泳一項、青年成績頗佳、今晚游泳人名及節目錄下、周昌善君、百碼側泳·二百二十碼自由式游泳、百碼仰體游泳、項森伯君、五十碼快泳·百碼蛙式游泳、童錫甫君、二十碼蛇形急泳·百碼自由式游泳、陳英泉君、長距離游泳·仰體游泳·撐船式倒泳、吳發萍君、百碼自由式游泳·五十碼快泳·百碼蛙式游泳·潛水游泳·兩人推小車式游泳、此外尙有全體各種美觀潛水法、凡該會員及家屬俱歡迎參觀云、

◉集會表

▲陽曆本月時期	▲地點	▲召集者	▲事由
十六日	南京路	先施公司新市場	開幕禮
十六至十七日	三馬路浙江路口	第一旅社	開幕禮
十六日下午四時	徐家滙	南洋大學	技擊比賽
十六日下午四時	楊樹浦滬江大學	滬江中學與英華書院	比賽籃球
十六日下午五時	天后宮總商會	萬國商團華隊公會	討論會
十六日下午五時	天后宮	總商會	歡迎湊公使伍門博士
十六日晚七時半	西門城內石皮弄	中醫學會	討論會

◉今日天仍多雲而寒

徐家滙天文台昨日下午四時三十分氣象預報云、天色多雲、氣候仍寒、中國海之低壓、將過九州之東、向東北進行、台灣以東、天氣惡劣、此間沿海有東風、南方風向不定、有局部之迷霧及無風、本埠溫度、在下午三時前之二十四小時內、最高七五·九、最低五三·一、去年同日、最高七六·八、最低六三·七、

紗門紗窗 茲有鐵絲紗門紗窗十餘扇〇僅用過一夏季〇甚爲堅固美觀〇因住宅遷移〇〇故願讓售於人〇既可應用〇再一拆卸木框〇亦能改製幾種器〇〇諒價低廉〇可函向申報館第一百十號信箱接洽〇

注意——注意

中德商店貨品第一 物質既好 價又相巧 各界不信 請來參觀

南京路郵政局斜對面 中德商店謹啓

大減價廿五天（夏曆三月廿五日起）（四月二十日止）

草帽……每頂二元五角至四元七角五分
派勒帽……每頂八元二角五分至十一元五角
頭等呢帽……每頂四元至八元
灰嗶嘰……每尺六角至九角
細條蔴紗……每尺二角二分至二角八分
上等雨衣……每件九元至二十八元

欲購新帽新衣料 快到南京路石路西和豐呢絨號

心心照相館 上海南京路望平街口

帽子不如人家老 貨品都比人家好 各界歡攝團體紀念照 一個電話 馬上就到 雙心商標 千萬記牢

電話中央四七六號

遷移聲明 張素蘭 張月蘭 張蕙蘭

怡紅社女子蘇灘十二元八寓大世界對過西新橋北英界福昌里六一九號

聲舞臺 首創大八線戲

本臺發明特別大八線戲 三珠台能演古裝 研究本台鷄洛陽

濟公活佛 來臺 排演 聯彈

狸貓換太子

楊鍾甫 內外科 花柳科 診所天津路貴州路轉角 電話中央五五八號

汪企張 療肺疹 上午九點至十二點在民國路新街口 電話中央二五三八 下午五點半至八點半在四馬路書錦里口華美大藥房 電話中一三〇五

德醫 邱仁高 內外科 （診所）南京路P二五七號金陵藥房電話中七〇九七 （時間）上午十一時至十二時 （住宅）老靶子路八十八號 （時間）下午一時至四時 （電話）北一六七五

張箴言 內外科 （診所）河南路一八三號華美銀樓二行 （門診）上午十時至十二時 （出診）下午二時至四時 （時間）下午二時至四時八 （診所）中四二七七號 （住宅）西二八五二號 （電話）

德醫 蔣益生 內外花柳科 眼耳鼻喉科 診所南京路勞合路口 電話中四四九〇 門診上午時至二時 出診下午二時至五時 急症隨到日夜 在濟生藥房

德醫 海而芬 皮膚花柳科 內科 產科 婦科 診所仁記路廿五號中孚銀行六樓 電話中央七〇九二 診時上午十時至十二時半 下午四時至六時半 貧病送診以三時至四時爲限

中西戲法 吳品如 英租界汕頭路四號電話中四四九二

春季掃除 來了 片刻 眞空 已來逗留

器具陳設及毡毯的疾快之耗損大半因爲諸位的重手重脚的僕役的不留意之拂刷〇採用住宅當差能適任使用之電氣眞空清潔器可免此種處理併埃塵及微生物的廣播〇此種清潔器可在南京路二十六號

工部局電氣處 樣子間閣看及試驗 電話中央二八三號

煤氣灶

煤氣炊煮既合衛生而又清潔 併可省去各種煩惱 煤氣灶所佔地位甚小本行可租給用戶不取租費欲知詳細請函達西藏路五號大英自來火公司可也

總局設在天津

（烟煤）最合輪船火車各廠及家用等所需之各種塊煤末煤

（焦炭）最合鎔爐鐵廠翻沙廠等所需之焦炭

（火磚）（坭）最合熇爐烟自爐灶及潮濕地方建築基礎堅固營造所需之各種火磚及火坭

（輪船）往來上海秦皇島天津之間承接裝貨搭客

幸荷賜顧請駕臨上海仁記路廿號上海開灤礦務局無任歡迎

先施公司

新舖開幕

大減價二十一天

四月初一日起

本公司創設滬濱 歷經歲月 生意蓬勃 如百卉之當春 誠信相交 已五洲而共譽 惟是地方淺狹 終嫌跼蹐難安 貨物紛紜 彌感舖陳不易 用特擴充舊址 展拓新基 外表務極堂皇 內容尤爲宏麗 電燈照耀 如開不夜之天壤 貨炫奇 似入山陰之道 況乃門開八面 新舊舖一氣貫通 樓上三層 中西菜十分精美 茲訂於四月初一日開幕 幷由是日起大減價念一天 特佈宣言 伏祈賜鑒

成功百訣十四版 沈有乾君成功百訣一書茲經本館十四版每册仍收回印本銀五分外埠函購加費半分寄售處本館營業部寄售處中華職業教育社中華書局

(一)投稿本增刊者其材料以衛生法制道德經濟四項外實業科學遊藝市政雜錄問答七項其詳涉攻訐個人者恕不登載
(二)投稿者篇末須開明姓名暨詳細地址並黏一名片每句請自加單圈若篇幅過長及繕寫潦草字跡不易辨認者佳構亦從割愛
(三)登載之稿酌定甲乙兩種報酬甲種兩元乙種一元其願取酬者投稿時須署名蓋章於標題下（但署名未蓋章以不願取酬論）如登載一月後無人指摘其他稿者至陽月一日（陽曆）即可向本館取酬其領酬時之署名蓋章須與投稿時同
(四)問答一項專爲答問本增刊諸君實有疑難俾討論起見當擇要登載恕不給酬
(五)投稿者如不願取酬或不願將所署之名發表者請於原稿註明附函恕不作答
(六)投稿登載時本增刊得酌量增删其字句
(七)投稿不登載者原稿恕不檢還

※ 常談 ※

◉溫度

覺

溫度者。最適於人類之生存者也。熱至沸度。冷至冰度。均可暫而不可久。故吾人之處事。以保持溫度爲宜。今人有遇事而袖手旁觀者。亦有熱心過度者。熱心過度。如水之已至沸度。然將化而爲氣矣。故曰不可以久。袖手旁觀。雖未遽冷至冰度。若人類中此等人太多。則少數熱心人。亦歸無用。但熱心過度之人。一遇挫折。往往灰心而至於袖手旁觀。其由沸度而降至冰度。每爲他人之所不及料。此則由修養之不足。而非人之常態。今之社會。此等人正不少矣。故永久保持溫度之人。實爲最不易得之人。其人必富於責任心道德心者也。

※ 經濟 ※

◉舊草帽之去垢漂白法

頤

草帽這樣東西。狠容易受灰塵和變黃色。假使戴過了一年。這頂草帽。就好像灰色了。戴出去。豈不是要取厭於人嗎。但是價錢狠貴。倘若每年買一頂。這是狠不經濟的。我有幾種法子。可以使舊草帽變新。無論硬胎軟胎。祇須經一度洗揩。就好戴了。這種法子。我完全實驗過。個個都是狠靈驗。現在且把這幾個法子。寫在下面。諸君爲了經濟起見。請試試看。

(一)用漂白粉（可以向藥房中去買）少許。溶解於溫水中。拿絨布一小塊。浸入溶液中。隔了一會兒。把絨布取出。輕輕揩在草帽上。揩過以後。就拿草帽。浸於冷清水中。取出掛於通風處陰乾。即變白色。與新購無異矣。

(二)用擦面牙粉。亦可照前法行之。

(三)用檸檬二十多個。削去其皮。搗爛。連汁帶渣。盛一容器內。然後把草帽和檸檬汁渣相擦。擦後。置冷水中漂淸。亦能變白且汚穢盡脫。

(四)用無水亞硫酸（化學藥品即銅屑與硫酸之化合物）少許。當於容器中。拿絨布一小方。醮以此藥品。揩拭在草帽上。立刻就現出白色來了（乙種酬）

※ 衛生 ※

◉公用手巾之應廢除

朋

衛生家謂共食制爲交換徵生物。其說頗當。抑知其他尚有交換徵生物。而人亦不以爲怪者。即公用手巾是。我國人之患沙眼疾者。據醫界中人言。其數在百分之五十以上。患之者於結膜上現出一種顆粒。如沙泥。此病初生時。可立即治愈。若歷久則難治。西人甚懼之。我國學生之患此者。不能至他國留學。初起時眼中發癢。漸紅而痛。不能久視。黏液甚多。顆粒漸起。久則傷角膜而成廢疾。爲害甚烈。考查此病之傳染。往往藉公用手巾爲媒介。故公用手巾。亦爲交換徵生物之利器。回顧我國家庭與學校。其盥洗時所備之手巾有限。多公用者。一人苟患沙眼病。立即傳染至全家或全校之人。而於天熱時游戲場以及其他公衆娛樂場。往往一手巾而揩之者數十百人。苟一人而患沙眼病。其餘數十百人亦將染有沙眼病。故國人患此病者甚衆。然則欲免沙眼微生物之交換。則公用手巾之應廢除。其理自明（乙種酬）

※ 道德 ※

◉被擄後三日紀

繆堯秋

五月五日。余與同學徐紹榮君。往本天參觀教育。自浦口登車。忽忽北上。行至臨城沙灘間。突聞槍聲隆隆。余從夢中驚醒。即呼徐君出外偵視。時車已停駛。槍聲益近。室人咸驚惶失措。不敢發一言。已而盜匪數百人。破窗而入。衣短服。持利刃。一見予。即以手槍對予腹。予駭甚。蜷縮几席側。面白無人色。匪搜尋片刻。即推予等下車。稍遲緩者。則以槍柄亂擊。有西人某。抗拒不行。並出手槍與之對敵。一匪怒甚。向射一槍。西人應聲而倒。流血滿地。予等見之。益增危懼。時夜色正深。月藏蔽雲中。行不數里。至一荒地。草高成林。數十人仰臥其中。旁爲數匪荷槍鵠立。望而知爲監視被擄者。正凝視間。忽聞有人呼我名。余亟視之。乃同學徐君也。相與談訴。唏噓不已。匪見余等私語。亟以槍柄擊余腿。痛至難受。行至天明。已抵匪之巢穴。計古寺一所。已剝蝕不可辨。匪擁余等入小室。四面無窗。空氣不通。並閉戶加封。令十匪守之。不許人出入。凡予等尿料。俱在其中。日僅給以粥兩碗。私念有生以來。未嘗過此奇辱也。偶思及在學校情況。及家中父母。不禁痛哭失聲。匪見予哭。即喝曰。「再哭即槍決」予此時不提威嚇。指謂守匪曰。我等衣服銀錢。均爲汝等取去。拘我等來此。不知更有何要求。我一介書生。家貧四壁。即置我死地。何足以飽諸君之奢望歟。守匪聞予言。不覺動容。因叩予姓名及鄉里。余歷舉以對。並告以種種苦衷。守匪曰。汝姑待。俟予稟明大王。再爲定奪。聞大王之意。早晚當釋放汝輩。惟洋人則不肯放。蓋官兵雖强悍。終無可奈何我。予聞此一席話。私心稍慰。他日能歸故里。再見天日。亦今生之幸也。次日清晨。守匪來予處謂我已稟明大王。肯放汝回家。是誠先生之幸。但……予望之一笑。即將衆中四元出而奉之。匪喜形於色。予出小室時回望同學徐君。猶兩眼注視予也。因自忖曰。予與徐君同車北上。今共罹患難。必與之共生死。若棄之而去。異日固無以對徐君。即回歸故里。人亦將責我不友也。遂再商守匪可否放徐君同行。匪笑曰。難得汝一片義氣。我輩宜成其美。汝二人同去可也。予與徐君始自虎口脫出。回顧身上衣服。汚濁不堪。星夜奔回浦口。即渡江回來。不識老人倚閭。偏心淚又如何揮灑也（乙種酬）

※ 法制 ※

◉簡易庭之組織

暨丐

按法院編制法。對於法院之組織。有取單獨制者。有取合議制者。單獨制利在迅捷。而弊在輕率。合議制利在鄭重。而弊在遲滯。初級法院。宜於迅捷也。故用單獨制。以一推事組織之。地方以上之法院。宜於鄭重也。故用合議制。以三推事（地方法院）五推事（高等法院）七推事（大理院）組織之。此外別無所謂簡易庭者。有之自民國三年始。三年份全國初級法院。一律裁撤。凡屬於初級之輕微案件。悉歸地方法院兼轄。一時案件繁多。理不勝理。萬不得已。乃於地方法院中設立簡易庭。取單獨制。以一推事承審之。凡屬於初級範圍之輕微案件。悉歸簡易庭辦理。於是隨審隨結。案無留牘。因地制宜。意至美法至良也（乙種酬）

※ 教育 ※

◉兒童宜體罰乎

季遐

兒童之腦筋。至爲單純。善惡種因。結果以之。故幼時之施教。甚屬不易。主張嚴格主義者。見兒童有過失。非痛罵。即狂扑。暴戾之氣。見諸辭色。兒童印象既深。及其成人。鮮有不殘酷者。鄰兒六歲。極聰穎。作事頗乖巧。惟一遇讀書。則格格不能入。其父本宿儒。性甚武斷。不知世事。日讀漢書。精則課子。所採教本。爲極乏興趣之千字文百家姓等類。其兒偶一錯誤。則鞭撻立至。父子天性之愛。消滅無餘。兒既畏夏楚。有不識之字。亦不敢復問。間或托故不復讀。父亦不詢其原由。惟有加以毆打。後兒性大變。終日嬉遊。亦不畏其父。甚至盜竊。當人亦公然行之。人或詢其故。彼曰。吾父惟打我。我現不畏打。故惟有聽其打而已。吾居鄰右。目覩其家父子之日即乖離。思有以感化之。請於兒父。領兒歸。日以善言告之。復與以種種恩物。早晚率其游空曠之地。并告以讀書之樂。兒大感動。漸入佳境。居二週。竟不欲歸。甚矣體罰之不宜於兒童也。

※ 科學 ※

◉絲之化學成分

禹發

蠶體之中有二種液質。一曰纖維質（Fibroin）占蠶體三分之二。爲絲之主要成分。一爲絲膠質（Sericin）組成絲之表皮。黃色。能溶解於水。以上二者。由蠶體之線絲孔吐出後。一遇空氣。立凝爲絲。夾絲膠之量。占絲之百分二十五至三十。生絲之所以粗硬。即由此質存在之故耳。茲將此二質之成分列之於下。

(一)絲膠質之成分。

炭	百分之四八・八
氫	百分之六・二三
氮	百分之二五・九七
氧	百分之十九

(二)纖維質之成分。

炭	百分之四八・八或四八・三
氫	百分之六・二三或六・五
氮	百分之二十五或二十六
氧	百分之十九或十九・二（乙種酬）

※ 雜錄 ※

◉探訪新聞之所見

伯英

一日。記者至某處晤某西人。欲刺探一事。至則某西人適在開會。閽䦨稍竢。余應聲入應接室。時陸續來訪者十餘人。均坐室中閒話。後來一少年之訪事。作不耐狀。謂衆曰。君等何憒憒。俟其會畢。更至何時。盍先去乎。衆曰。然則君此時有他事否。少年曰。事雖無之。惟我不願久待。時間經濟。先返館一行。或能了他務也。衆咸謂之曰。君如無事。何妨小坐。須知我儕坐此。係有求於彼。非彼有求於我。不得不忍耐耳。少年不聽。竟去。少年去未片時。而會畢。西人來見。羣執筆記其所言。十分鐘後。西人乘汽車他往。吾儕出門。某少年方急促來。余曰。彼去已久矣。少年懊喪曰。歸館一無所事。來往奔波。費時傷財。終至一無所得。何以見總主筆也。此極微之事也。吾必欲預預記之者。蓋惜是人之不能忍耐片時也。

※ 問答 ※

◉吳源長問

茲有兄弟三人。同居尙未分家。日用開銷。三人共同負責。乙多故。中年喪妻。繼而續娶。以上二事。均屬乙個人。與甲丙無關。所需款項。是否由乙獨擔。或由三人共同負責。

答。如三人所得之遺產及個人之收入。均混合使用時。一人之特別費用。亦應三人共同負擔。若遺產並未分斷。而各人之收入。已分別掌有者。一人之特別費用。應歸一人獨自負擔。 沈錡

◉霍瑞雲問

甲乙兩班素不相睦。今兩班教職員。因事決裂。學生又時衝突。致將某生死於非命。後查明原因。係某教職員所使。若按法律當如何判決。請教。

答。若查明確係某教職員所使。即成殺傷罪之教唆犯。 沈錡

某乙有妻生一子。相處甚得。後又娶一妾。彼此互相嫉妒。某乙惟妾言是聽。其妻漸失愛於乙。後將其妻逐出。但不合。其子隨從其妻訴於法庭。將如何處理。請教。

答。夫婦除合於法定離婚條件。得訴請官廳爲離婚之判決。或雙方合意離婚外。夫不能將婦逐出。至夫婦離異時。子女應由父扶養。若子女在三歲以下。或有特別情形時。亦得歸婦扶養。並得於離異時由雙方協議定之。 沈錡

閱報諸君閱報至此請（附合掌同念）誦 **南無阿彌陀佛** 百遍當能超生三界積無量福德 三尼弟子請願 白2

啓新洋灰股分有限公司廣告

本公司訂於陽曆五月九日在天津法租界海大道本公司總事務所派發第十一屆餘利分派股息並因加攤公積換發存摺請各股東屆時攜帶股票及公積存摺赴本公司總帳房換領新摺務希注意特此通告 1728 武

香港華商銀行上海分行廣告

[illegible] 行址 寧波路 電話 中央六九八六 中央六九八七 電報掛號 CHIMERBANK 3956 乙

上海銀行公會會員

金城銀行廣告

本行股本收足五百萬元公積六十萬元專營商業銀行一切業務天津北京上海漢口兼營儲蓄總行設在天津并於北京上海漢口設有分行及蚌埠南京下關哈爾濱設有辦事處國內外通商各埠訂有特約代理機關電報掛號均爲（七〇〇七）上海分行設在南京路經理室電話中央一三五〇營業室電話中央三八〇〇南市辦事處設在小東門兼營儲蓄事務

超前絕後 指畫大名家李石君先生潤格

[illegible]

中風斠詮出版

[illegible] 乙B 3939

從此開顏 美容寶鑰 緣起

[illegible]

美容丸 拔毛藥 生毛藥 白髮藥 催睡藥 瘦藥丸 九七七 亞洲西藥局發行 乙9653

全國律師 民刑訴狀彙編

保障人權 張耀曾題

濼學權輿 王樹榮題

▼法官審問下判之顧問
▼律師撰狀出庭之助手
▼法政學生之切磋良友
▼訴訟當事人之義務律師

本書爲全國律師及法官腦力心血所擣成之結晶品。控狀有控訴之事實。辯訴有辯訴之意旨。鉤心鬬角。各具理由。不肯輕下一字。輕放一語。而判詞即根據於兩造之狀詞。審酌出之。一審再審。每每經過大理院之審判。而案始終結。故每案之結。無不辯護周至。判斷明察。洵吾國改革以來第一有價值之好書也。且書中所採。均係完案。自始至終。雙方控狀辯狀。均極完備。凡爲法官律師法政學生。對於此書。固當奉爲金科玉律。而訴訟當事人。手此一編。有成案可資借鏡。不啻有無數著名之律師。爲之幫同控辯。勝利尤可左券操之矣。

法律館總裁 江庸先生序文
前教育總長 張一麐先生序文
前司法總長 張一鵬先生題字
山西省長 閻錫山先生題字
河南省長 張鳳台先生題字
直隸省長 王承斌先生題字
前司法總長 張耀曾先生題字
前司法總長 林長民先生題字
大理院院長 余棨昌先生題字
奉天省長 王永江先生題字
廣東省長 徐紹楨先生題字
湖北高審廳長 王樹榮先生題字

◉內容一斑

一、本書分民刑兩部民事依照民律草案分債權物權親屬繼承四項刑事則依照暫行新刑律各章罪名分類
一、本書民事訴狀計共四百五十二則刑事訴狀計共一百八十九則並附行政訴訟及華洋訴訟各案
一、本書所採案件皆中國著名律師得意之作或痛駁或精約辯護周詳各極其妙
一、本書所採各案有一審終結者有二審終結者有經大理院審判而終結者每案搜採訴辯狀請參加各狀以及判詞命令物證等等均一一詳備以便閱者得窺全豹

◉預約陰曆五月底截止全書同時出版

精裝二厚册 定價大洋四元 預約大洋二元
平裝十大册 定價三元二角 預約一元六角
（外埠每部郵費三角）（掛號另加五分）

奉贈樣本 函索即寄

上海四馬路大東書局發行 廣州分局雙門底 各埠大書局均有發售 TB774

足資圭臬 余棨昌

百度皆準 於濼 民國十二年五月 林長民題

馬眼鐵絲網為建築工程上必需之要品

今敝行到有大批德國現貨堅固耐久各式皆備

凡營造廠及建築家請注意及之

天利洋行謹啓

江西路五十八號 瑞生機器陳列所

電話中央八二一七

送

一笑散 寧咳散

濟愛醫藥社

有喊表

各種馳名喊表有值價自一元九角起

上海南京路一號

永昌洋行

電話中央二一八號

養津玉液膏 止咳

另製立愈吐血膏

秘方 白濁丸

4009

秘方 毒瘡藥

4008

立止白濁丸 一瓶全愈

551

金鐘老牌 花露水

總發行所南京路中市

各洋廣貨店均有代售

香亞公司

服務

近世之壽險公司實一為人羣服務之機關也保戶則隨地皆有保護則定時到期且住址屢移借款時有而一遇賠款事件發生又須立即賠償也友邦人壽保險公司者顯一為社會服務之機關也一切經營方法悉採用現時美國壽險大公司之成規規模鴻大之總公司設於上海分公司則設於北京漢口廣州濟南等處其他重要城市殆亦莫不有本公司之經理處此皆足以証明本公司必能為保戶謀充分之利益是以本公司之保單將予君以東方最安善之壽險與夫永久不變之服務也

請即於今日就近向本分公司函索詳章

美商友邦人壽保險公司啓

總公司 上海 廣東路三號

分公司

北京 哈德門大街一四四號

漢口 洞庭路一號

廣州 西堤光樓

濟南 五馬路三馬路轉角

中國各大省會城鎮均設有分公司及經理處

(七)

美國吉利保安剃刀公司製造

上海廣東路二號 賀勒洋行經理

物之為人人所樂用者其物必佳妙

美國製造之「吉利保安剃刀」遍布全球人人樂用自發行以來已垂二十年其銷出之數已達二千八百餘萬把平均每年銷一百四十餘萬每日銷四萬餘把現在尚日增不已在美國幾已無人不備矣今來中國若一經試用發點既見定亦人人愛用蓋可必不減於美國謂予不信請觀下文

(一)簡便 足不出戶隨時隨地只須用皂水潤面一過即可自薙不需磨礪裝製精巧攜帶便利

(二)舒適 一經修薙立刻整潔舒快煥發容光且斷無損及皮膚之虞愈用愈佳

(三)價廉 刀片堅利耐用每片可用數十次每次所費不過銅元二枚

(四)省時 尋常修面至速三十分鐘用「吉利保安剃刀」十分鐘已足

如下圖者名「白朗宜」每把獎金一元約合墨洋二元左右依兌率之升降及地方之遠近略有參差其餘種類甚多價目不等亦有在十元以上者

各埠大洋貨店藥房均有另售如無請向上海經理處函購

BROWNIE (白朗宜)

GILLETTE SAFETY RAZOR CO.

Boston. U. S. A.

精美保證書函索即奉

烏雞白鳳丸惟我獨最精良

本號創製烏雞白鳳丸數十餘年遐邇皆知凡女界無論沾染各種疾病均能奏效捷速為最效驗者以調經種子經痛白帶最為無上之靈藥應萬靈前經昨年徵求保證書共得數百封之多可知此丸實在之功效並非虛語也今本號業印成冊分送同胞俾得知此丸治效之內容而信心樂用矣凡購白鳳丸一合之貨定當奉贈一本與及如來索取當即奉上倘若購本號之白鳳丸貨須認明有保證書為據庶免有假冒之虞也

我之良藥

(一)調經種子 (二)赤帶白帶 (三)月事先期 (四)月事後期 (五)經來不止 (六)經來忽止 (七)經閉經痛 (八)氣塊不舒 (九)頭暈疼痛 (十)子宮虛冷 (十一)四肢無力 (十二)面黃骨瘦 (十三)氣鬱脹痛 (十四)久不受孕 (十五)胎動腹痛 (十六)懷胎發冷 (十七)懷胎體虛 (十八)產後腹痛 (十九)血崩黑塊 (二十)一切等症

一品每丸一元 上品每丸五角 雙料每丸二角半 單料一角

上海棋盤街普太和號啟

有一位太太說從她的經驗看來葛蘭素奶粉"根據學理"比平常的牛乳好的多實在是用他做牛奶布丁尤佳

葛蘭素奶粉

哥哥姊姊弟弟妹妹都能用！

(五)

從嬰兒長到孩童 要他活潑快活 第一要滋養得宜 第二要容易消化 滋養的東西 頂好是牛奶 但是最穩當的 還是葛蘭素奶粉 造奶粉全用鮮潔滋養的牛乳做成 最容易消化 再裝在不漏氣的錫罐裏 空中的無數微生虫 一個也鑽不進去 所以小孩子吃了 不比那尋常牛奶 決不會生病了 不信問醫生便知

大小孩子 都宜天天吃葛蘭素奶粉

他們的點心 也用葛蘭素奶粉做

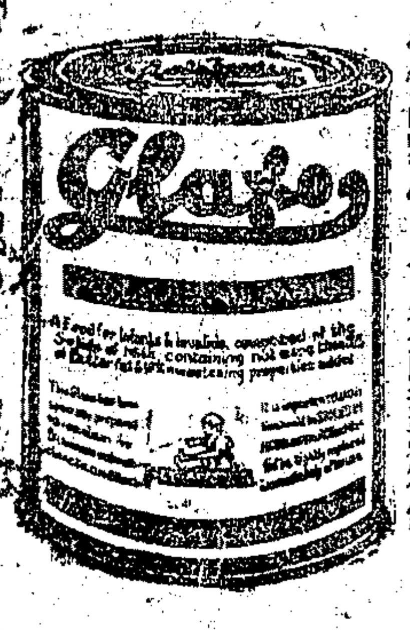

倫敦葛生公司製造

上海華發大藥行經理

利華日光肥皂

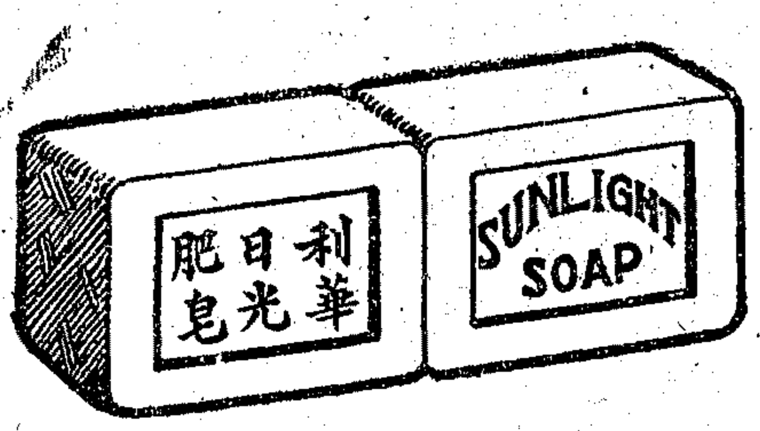

天下馳名的洗衣肥皂

請向尊處洋雜貨號購買

利華日光肥皂

是用最上等最純潔的原料所製最合衛生居家最合用之洗衣肥皂

利華公司謹佈

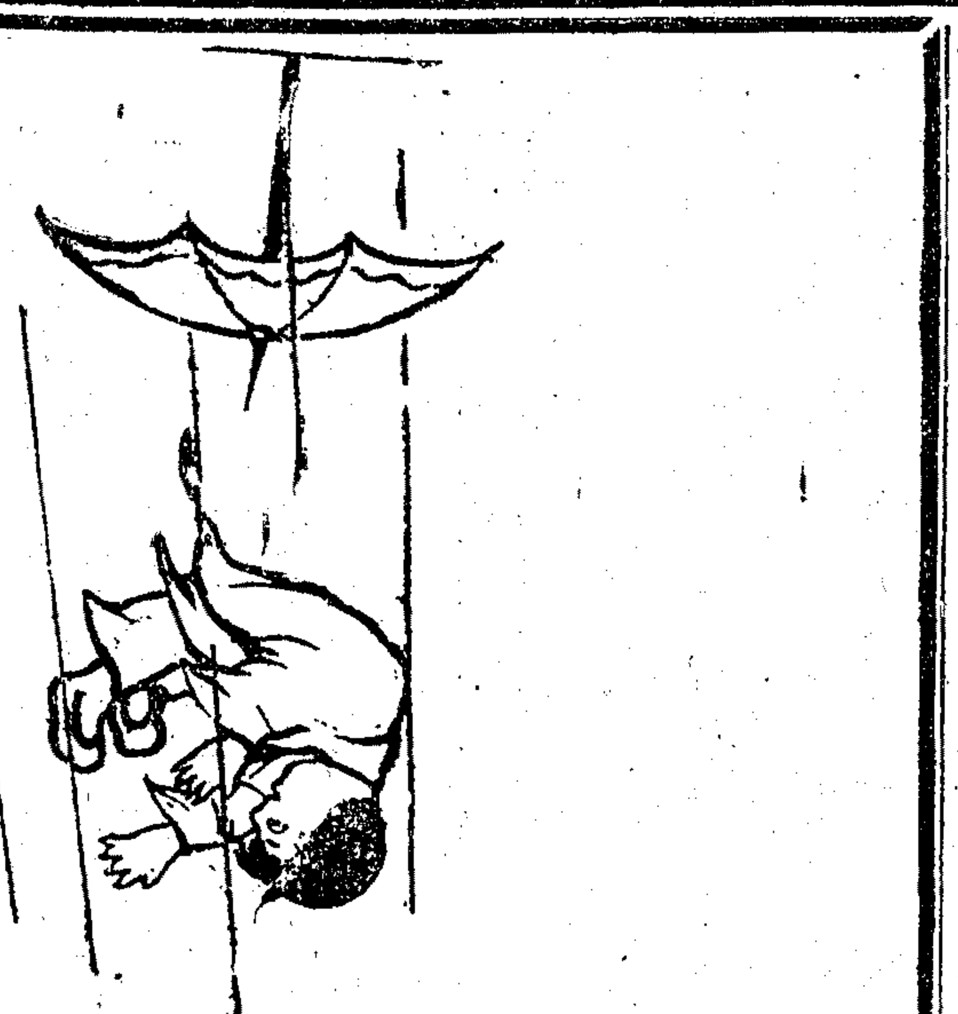

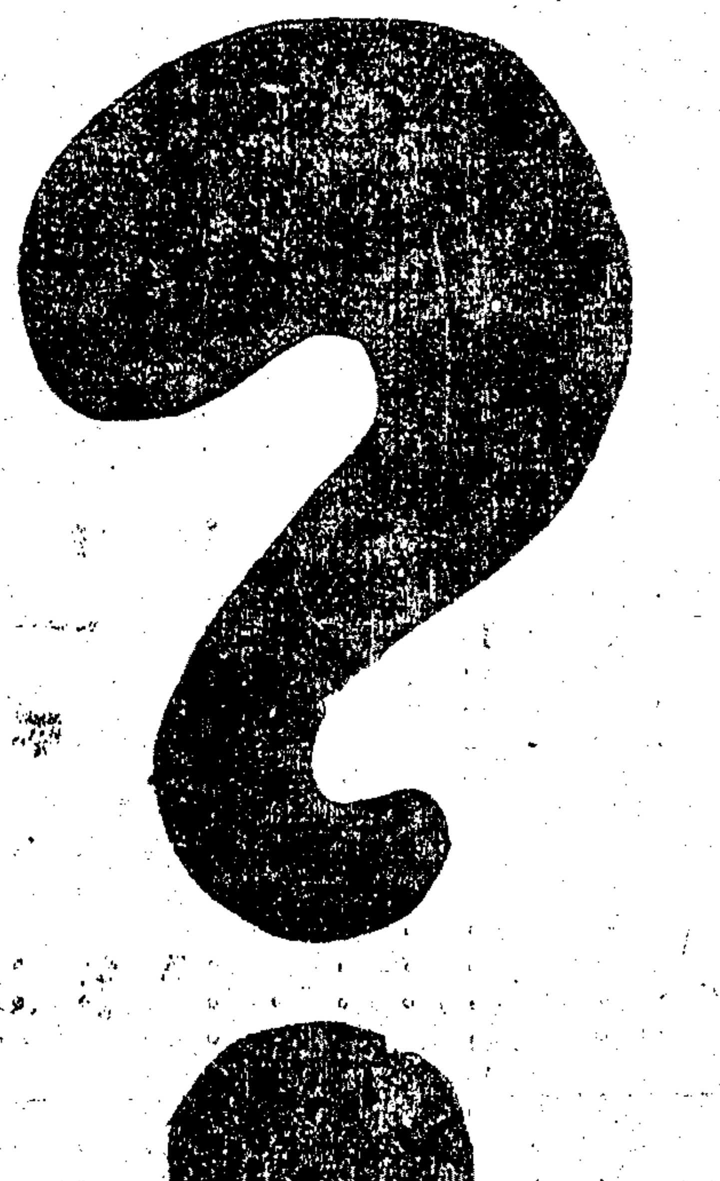

試猜此風從何處來？

F47

小說界要聞

頃得楊清磬畫師自揚州來函。謂名小說家李涵秋先生於五月十三號晚行至街心。一跌而逝。小說界又弱一個。深可惋惜也。（鵑）

●蓴 烟橋

二月蓴初生。三月多嫩芷。秋日雖亦有之。顧不及春蓴之鮮美。故因秋風而動念。不過季鷹之託詞耳。欲快朶頤。宜在此日。

蓴之產地不廣。故嗜者甚少。且有不識爲何物者。有疑而不敢下箸者。

西湖佳饌。宋四嫂醋魚外。當推蓴羹。惟黏液去之殆盡。藏其柔滑。殊不及吾鄉所製。

蓴不可無佐。菜花鱸魚去其骨。最佳。其次則蝦肉或雞片肉圓最下。

食時宜在溫。候過熱則刺舌。不得眞味。過冷其激齒。不得細嚼。

北方不易得蓴。則南貨之肆焙蓴使乾。可以北上。煮水使沸而泡製之。雖不及鮮食。差可一饜。所欲杭州有煮羹儲琉璃瓶中者。以火漆緘口。可歷數月不壞。則食科學之賜矣。

江城及源湖諸鄉。每值春仲。清晨荷擔呼賣蓴菜者。悠揚相接。秋初則多掉舟問售。年來吳郡中亦有此聲矣。

採蓴者多在晨光晞微時。春寒料峭。揎臂赤脚。頗以爲苦。與採蓮採菱同爲江村兒女子工課。若得詩人點綴。當亦有旖旎風光也。

●苦笑錄 丫紅

處境侘傺。常日無歡。偶摭拾里巷笑談。信筆記之。用以自遣。兼爲讀者解頤。名之曰苦笑錄。

▲賭鬼

甲乙兩人商議出去看戲。甲說某舞台新排的『梁武帝』非常之好。我們去看罷。乙說神怪式的本戲。最沒有意思。不如去看某名伶的『過五關』。較有意味。二人正自爭論未決。被一個賭鬼遠遠裏聽見了。跳過來說。你們別爭論。又兩和底（與梁武帝諧音）的麻雀和數太小。不好玩。講到打五關更乏味了。不如我們三個人來接龍罷。

▲啞丐

一個啞巴叫化子。跟在一對少年夫婦的背後。指天劃地的要錢。女的說。給他一個罷。跟在背後討厭得很。男的說。別給他。他又不會開口謝我們。給他做什麼。啞巴忙道。謝謝你給我一個罷。

▲五色旗

幼稚園裏的女先生。指著一個幼孩問道。五色旗是幾種顏色的布做成的。幼孩答道五種。女先生道。那五種。幼孩道。紅黃藍白黑。我家裏也有一面。是姊姊做結。我的紅的布。是我媽肚兜上剪的。黃的是婆婆的舊香袋。還有白的是小弟弟的尿……先生忙道。別往下說了。

●談西人之姓 翰

西人之姓。譯其意有極可怪者。如美國新聞家柯芬 Coffin 此柯分兩字。原義則棺材也。如滬上共知之大來洋行其主人爲勞勃大來 Robert Dollar 大來兩字。即俗所謂洋鈿也。亦有極饒風趣者。英國有爵士姓楊赫斯本 Young Husband 若譯其義。則爲少年夫壻。此外赫赫有名之哲學大家斯賓塞 Spencer 可譯作短褂。文豪蕭伯納 Benard Shaw 之蕭字可譯作[illegible]。佛蘭克令 Franklin 則訓爲自由民。恰合共和國民身分。又西人姓中有 Stone 一字。其意爲石。故我國女醫家石美玉石非比姊妹。其英文名字即用爲姓。猶憶當時讀拍賣人至 Fire 一字。同學有火君者。瞿然曰。余之姓在是矣。衆哂其騃。以名氏例之。亦何嘗不可借用。所惜西人無有姓 Fire 者耳。

●撲克牌與麻雀牌 徐絮

麻雀牌中國之賭具也。撲克牌外國之賭具也。今國人喜打撲克。美人好打麻雀。其耗財曠時之害相埒。而漏卮之鉅。麻雀牌終不如撲克牌也。蓋麻雀牌之價雖蓰蓰於撲克牌。然麻雀牌至少可用一二年。撲克牌則三小時可用一副也。今國人盛行撲克。漏卮之大。豈區區麻雀牌之輸出所能抵消乎。

●難於回答的小孩子之所問 傅家慶

一個智識初開的小孩子。問他的父親道。爸爸是爸爸的爸爸生的。最先的一個爸爸是誰生的呢。又問道。這留聲機器裏有人藏着麼。答沒有。又問沒有人怎麼會唱的呢。

以上小孩子的兩個問題。若是詳細的說出來。他又不能明白。若是不說。他又問。眞眞是窘不可言。

●匪 楓隱

有有形之匪。有無形之匪。有形之匪。明火執仗。擄人勒贖。無形之匪。不操戈矛。高坐堂皇。有形之匪向被擄之人敲竹槓。不過一萬元二萬元三萬元。及數千元而止。無形之匪向中央敲竹槓。動輒數十萬數百萬。有形之匪被擄者。不過數十人數百人。無形之匪所被者。不知幾千幾萬人。有形之匪大抵迫於饑寒。不得已而爲此。無形之匪家中已有幾千百萬之家財。而猶貪不知止。然而今之人但知剿此有形之匪。而不知驅逐此無形之匪。此之謂不知本。

社會小說 人間地獄（六八） 婆婆生

第四十八回 殘月曉風催歸喚阿母 錦心繡口賦語慰檀奴

黎宛亭道。反對只要有反對的理由。那也未嘗不可提出。怕什麼。程藕舲道。不是怕不怕的問題。你想胡公超對我們行裏的事很熱心。很出力。將來發行鈔票承攬借款的等等事體。還要仰仗他在中央幫忙。他如今什麼也不要求。只爲一個朱紫涵。又拉上我做啥。襯倘然我們對於第一件事便給他兜頭澆上一盆冷水。似乎對公超不起。使得他第一個先不高興。以後還可以託他替我們行裏出死力嗎。嘯秋道。這一層顧慮到可以不必。公超那個人不是那一根腸子搭架子的官僚。他人狠開通明達。我們只要將我們行裏現在所處最爲難的情形和不能再添副經理的緣故向他說明。請他原諒。等到開分行的時候再行延聘。諒公超也決不會見怪的。藕舲搖搖頭道。果眞回報了他。總不圓滿。黎宛亭又發急道。天下的事那裏有十二分圓滿的。只顧了這方面的圓滿。那方面便有不圓滿的現象了。弄到後來反不討好。不如爽爽快快依著道理去辦。那末不明白的人雖不免有些怨望。那明達的人自然會原諒的。嘯秋點點頭道。大塊頭這兩句話倒說得不錯。藕舲正要發言。忽的柯蓮孫走了進來。嘯秋道。好了好了。三個諸葛亮賽過一個臭皮匠。蓮孫來了。叫他斟酌斟酌看。蓮孫一時摸不著頭腦。瞧著他們很奇怪。忙問什麼事解決不下來。藕舲向小圓桌上努一努嘴道。你瞧這封電報就明白了。蓮孫忙將那電報看了一遍。蓮孫道。哦。爲了這件事。那也很容易解決啊。黎宛亭淡笑了一聲道。你也瞧得太輕巧了。於是將剛纔黎程姚三人辯論的一番話詳述了一遍。覺得對於朱紫涵之來。迎拒皆非。柯蓮孫凝了一凝神道。這事解決。我到有一個法子。這麼一辦。朱紫涵如來。固然與我們行裏大有利益。旁人也無從說閒話。如果朱紫涵不來。也自有他不能來的原因。與胡公超的薦主面子。決無關係。胡公超也決不能見怪我們。黎宛亭道。有這等好計策嗎。你快說出來。柯蓮孫笑了一笑道。說出來你們一定贊成的。但是朱紫涵如果辦不到。他一定恨極了這出主意的人了。姚嘯秋道。廢話剪斷。快點說出來。柯蓮孫道。現在我們大家當然先表示歡迎朱紫涵來做副經理。一則可以結歡胡公超。二則不得罪朱紫涵。黎宛亭道。這樣解決我們早已解決了。用不著你來說。柯蓮孫道。別忙。我底下還有話呢。朱紫涵來不來。我們可以附加一個條件。作爲有條件的歡迎。你們想想。一個銀行副經理是何等重要的位子。誰不願意來。如今上海一般做銀行公司經理副經理的。誰不是因爲條件關係。黎宛亭道。我們對朱紫涵提出什麼條件呢。柯蓮孫道。要他代招四五萬股份。或則拉攏十萬八萬的定期存款。兩者有一辦到。我們就請他就職。那末萬一他力不從心。辦不到。他當然不便來就職。那末他之不來。其咎不在我們拒絕他了。倘使他果眞辦到。於我們行裏自然有莫大利益。我們又何樂而不歡迎。並且還有一層。有這個比例。孫桐耘諸君也要提心弔膽的[illegible]點顏色出來。豈不於行務大有發展麼。

更正 五月十四日人間地獄第五行末一字及第六行第一二字（孫桐耘）誤作單爽英合亟更正。

三言兩語 （鵑）

張老總的老子。要老總家去吃老米。不許他再幹這丟臉的事了。誰知老總卻一翻臉。說甚麼忠孝不能兩全。把老子氣走了。我以爲忠孝兩字本來很難說的。老總既和他老子翻臉。一個孝字已站不住脚。至於忠不忠。倒又不敢說。生怕我承認他忠了。那中華民國先生卻跳起來不承認。其勢洶洶的說道。他這個忠到底是忠於誰的。區區可沒有收到啊。

▲箸超叢刊 定價五角 特價六折 實洋三角 寄費加一

會稽蔣箸超先生爲南社時人。著作等身。[illegible]

上海北麥家圈仁濟醫院對面萃秀里內 民權出版部啓

江蘇銀行廣告

本行開辦十餘載。信用卓著。專營銀行一切應辦業務。茲將[illegible]

一放款 一存款 一匯兌 一堆棧

總行 上海江西路 分行 蘇州 無錫 南京 鎮江 杭州 北京 天津 [illegible]

西醫余景誠 科法醫 新老白濁 毒門 痔瘡

[illegible]

西醫余景誠 新淋久淋 [illegible]

東南植業銀行 營業 儲蓄 廣告

總行 上海九江路（電報掛號七一六五） 電話 營業室七一四六 經理室七一四五

分行 南京城內坊口街三九號（電報掛號三二六） 電話城內九五三

通匯地點 北京 天津 香港 漢口 揚州 杭州 無錫 廣州

本銀行專營各種存欵放欵期票貼現各地匯兌買賣生金銀及一切普通銀行業務[illegible]

醫院 科白濁 專門 接生

[illegible]

B 3636

寶塔牌香烟

價廉物美 遐邇咸知 愛國君子 請嘗試之

中國南洋兄弟烟草股份有限公司

變態心理

變態心理學 Abnormal Psychology [illegible]

備有章程目錄樣本任便函索

中華變態心理學會 上海美租界厚德街第二號

乙3225

萬國九洲第一靈驗

聖龍耳藥

凡人身有一疾有疾則不舒[illegible]

539

補腎衍慶丸

天寶齋 [illegible]

上海二馬路西首鼎豐里對面

新出

名媛詩詞 定價一元
詞林紀事 定價三元
三魚堂 定價一元六角
道古堂 定價五元
百美圖 定價八角
文選詩補 定價二元
粟香隨筆 定價二元五角

費曉樓先生

上海漢口蘇州松江掃葉山房發行

乙3760

如意仙品 治癇神 馬寶

[illegible]

拔柏葛自動化淨爐水器

中國各廠採用者已有十餘具

英國拔柏葛鍋爐公司謹啟 上海黃浦灘一號

商標

點 自動加料 化淨水滓 占地不廣 管理簡便 便

爐水中堅硬水滓悉能化除淨盡

BABCOCK & WILCOX, LTD., AUTOMATIC FEED WATER PURIFIER.

上海世界書局

「編纂中國商業習慣大全」

匯全徵集

實地調查全國各處商業習慣

◎商業習慣法之應用

▲法官得此……審判商事上糾葛案件之所有依據

▲律師得此……辦理商事上糾葛之訴訟可操勝訴

▲商人得此……發生商事上意外之糾葛不致吃虧

中國各地之商業習慣法、與成文法律、實具有同等之效力、顧以商業習慣、各地不同、並且散漫凌亂、素無專書之紀載、一經發生商事上之糾葛、以致各地法官、審判案件、無從依据、各地律師、辦理訴訟、無所取法、各地商人、時受冤曲之痛苦、本局默察商業習慣法、應用之宏、需要之殷、出版界職任所在、不得不有良好之貢獻、特於上年登報徵求、從事編纂、當蒙各地君子、不我遐棄、咸將當地之商事習慣、代查惠教、總計大小事項、已不下有數千百件、方在整理排印、不久即可出版、如此巨著、實足為法官律師各處商人開從來未有之大方便、且為商法上增一異彩、區區苦心、當亦國人所贊許也、恐未遍知、特此預告◎

上海 四馬路 中紅屋 世界書局啓

樂府新聲　發售預約

▲定價……二元　▲可得贈品……一元

▲預約……一元　▲另有贈品……五千元之希望

天台山農 鑒定

詹脈脈 紀鳳翀 沈生今 合編

○戲劇人人愛看○歌曲人人愛聽○但是懂得他情節詞句○來歷的人○恐怕很少○能懂得他技能的人更少○研究而且○我國人也不肯一一指教○所以出版界各種書籍很多○惟獨這種書是很少○本局費了二三年的光陰 纔編成這一部樂府新聲 舉凡○數十人的心血○不易知的掌故○不易求的名作○不易得的腳本○公正精當的評論○優美高尚的詩歌○無不盡備○藝術家讀之○可得無限技能○評劇家讀之○可得無限識見○眞是空前的大著作○文學家讀之○可得無限材料○

○厚冊○該書已付印○定於陰曆四月二十日出版○洋裝四冊○定價二元○茲為普及起見○發售預約券五千部○每部減收一元○附贈歌場妙影一厚冊○值洋一元○並得摸贈品券一紙○有五千元之希望○限四月十五日截止○（外埠寬限至二十日以郵局印章為憑）請勿錯過○

注意　歌場妙影 內列時下名伶及鼓曲家 小影五十餘幀 精美異常 定價一元 樂府新聲五千部以外（不限預約）即不附贈

贈品券章程

贈品券以一千張為一組 內分讀◎書◎行◎樂四字 讀字一百張 書字二百張 行字三百張 樂字四百張 贈品列後○讀—得大世界一月券一本（值洋二元）書—得遊藝民或俠懋功冊頁一本（值洋五角）○行—得美術信箋一封（值洋一角）○樂—得書券一張（值洋一角）

注意 上項贈品每十張中即可得大世界游券前次本局所定化兵為工人每十人中一人有得五千元之希望 再本局書籍除雜誌外一律對折 購滿一元亦得照上章摸贈如外埠以摸贈不便 購滿五元奉贈書券一元 五角十元奉贈書券四元 以昭信實

內容摘要

◎封面 三色版美女畫 ○題字 木居士 陳匋齋

◎題序 林屋 天台山農 李定夷 朱大可 大雄 馬二 劉邁廬 陳逸民 丁翁 吳灌纓

◎題詩 亦陶 稱雲 ◎文苑 林屋 紅玫瑰館主 王菊痴 劉冶雲 王香禪等

◎論壇 崑曲與皮簧（少卿）某公司戲片爲膺譚辨（少卿）戲劇閒論（春風）戲詞唱法（古閩醒我）板眼分別（古閩醒我）八角快書攷（翹厂）戲劇名言（生令）◎掌故 同光梨園紀略（哀梨老人）伶史外傳（天寶）霓裳窺豔記（天寶）海上各舞台之狀況（舍予）伶人逸聞（醒民）◎劇談 脤脤談劇（脤脤）談馬連良之打泡戲（少卿）述販馬記並舉白牡丹之優點（舍予）評楊梅諸名伶（民哀）歲首聲歌記（天受）齊稼劇譚（少少）李雪芳（舍予）紅菲流芬館劇譚（露園）顧曲瑣言（舍予）評程艷秋之思凡（燕子）捧捧小角兒（燕子）一知半解的劇譚（民哀）說譚派（古閩醒我）無垢室劇譚（醒民）尙有戲門（不犀）（王）香禪（江籟均）（武林秋水）（野驄）（鳳翔）諸君之作◎鼓話（北京鼓曲談）（林屋）梨花鼓曲談（林屋）鼓談（林屋）梅花館鼓話（尤半狂）評梨花鼓晚香玉（尤半狂）梅花館鼓話（梅花館主）聽鼓閒話（鳳翔）◎鼓詞（京音）馬鞍山（華容道）夜戰馬超昭君出塞風雨歸舟拴娃娃（滑口）妓女悲秋（八角）杜十娘碰碑（單弦）黛玉悲秋得鈔傲妻

◎劇本 致懿秘本 鼓愚曹（古閩醒我）

上海四馬路 國華書局謹啟　B1776

滬寧津浦京奉京津

◎上行車◎

站	時刻
▲上海開	[illegible]
▲南翔開	[illegible]
▲崑山開	[illegible]
▲蘇州開	[illegible]
▲無錫開	[illegible]
▲常州開	[illegible]
▲丹陽開	[illegible]
▲鎮江開	[illegible]
▲南京到	[illegible]
▲浦口開	[illegible]
▲徐州開	[illegible]
▲濟南開	[illegible]
▲天津總站開	[illegible]
▲天津東站開	[illegible]
▲北京到	[illegible]

◎下行車◎

站	時刻
▲北京開	[illegible]
▲天津東站開	[illegible]
▲天津總站開	[illegible]
▲濟南開	[illegible]
▲徐州開	[illegible]
▲浦口到	[illegible]
▲南京開	[illegible]
▲鎮江開	[illegible]
▲丹陽開	[illegible]
▲常州開	[illegible]
▲無錫開	[illegible]
▲蘇州開	[illegible]
▲崑山開	[illegible]
▲南翔開	[illegible]
▲上海到	[illegible]

滬杭甬路滬杭段

◎上行車◎

站	時刻
▲上海北站開	[illegible]
▲上海南站開	[illegible]
▲松江開	[illegible]
▲嘉善開	[illegible]
▲嘉興開	[illegible]
▲硤石開	[illegible]
▲長安開	[illegible]
▲杭州開	[illegible]
▲閘口到	[illegible]

◎下行車◎

站	時刻
▲閘口開	[illegible]
▲杭州開	[illegible]
▲長安開	[illegible]
▲硤石開	[illegible]
▲嘉興開	[illegible]
▲嘉善開	[illegible]
▲松江開	[illegible]
▲上海南站到	[illegible]
▲上海北站到	[illegible]

（注意）表內凡有▲符號者係與滬甯車啣接

滬甯滬淞段

◎上行車◎

站	時刻
▲上海開	[illegible]
▲天通菴開	[illegible]
▲江灣開	[illegible]
▲張華浜開	[illegible]
▲蘊草浜開	[illegible]
▲吳淞鎮開	[illegible]
▲炮臺灣到	[illegible]

◎下行車◎

站	時刻
▲炮臺灣開	[illegible]
▲吳淞鎮開	[illegible]
▲蘊草浜開	[illegible]
▲張華浜開	[illegible]
▲江灣開	[illegible]
▲天通菴開	[illegible]
▲上海到	[illegible]

◎輪船進口報告

五月十五日進口：新江天 甯波、甬興 甯波、威升 烟台、江安 長江、立慶 日本

今日午刻出口：公平 營口、開平 秦皇島、南綠 大連、成都 牛莊、樂生 安東港粵

◎輪船出口日期

▲長江班　十六日至廿五日　平和 吳淞 江天 江安 鄱陽 聯和 瑞和 勝益 江裕 武昌 濟紹 江孚 安慶 江華 德興 盛京 江和 德新 江新 黃浦 江永 吉和 大通 江順 長安 江慶 重和 隆和（怡和 太古 招商）

▲甯波班　十六日至十七日　新北京 新甯紹 甬興 新江天（甯紹 招商 太古）

▲通揚班　十六日至十九日　大慶 大有 大和 大祥 廣吉 大德（大達）

▲福州班　十六日　新濟

▲汕港粵班　新甯 新濟 怡生 山東 裕陽 日升 新疆 四川 潁州 等　十六日至廿八日

▲厦港粵班　涼州　廿一日

▲青島班　新疆 蘇州 山東　十八日 廿六日 六月一日

▲港粵班　廣利　十八日

▲牛莊班　新康　十七日

▲安東班　和生　十九日

▲威烟津班　威升 順天 阜生 通州 定生 孝天　十六日至廿四日

▲浦口班　甘州 誠州　十九日 廿六日

▲烟津班　南寧　十六日

▲溫州班　飛鯨　十六日

▲秦皇島班　開平　十六日

▲海參崴班　西升　十八日

▲漢口班　愛仁 安和　十五日 十八日

▲大連塘沽班　芬河 末羅 德洛司　五月廿一日 六月十八日

▲舊金山班　塔虎脫 克里扶倫　廿六日

◎各國郵船出口

▲香港小呂宋班　克利扶倫 亞細亞 麥堅尼 約克遜 批亞士 格蘭脫 林肯 麥金萊 塔虎脫（花旗 提督 昌興）

▲紐約班（太古 大來 怡和）

▲波特蘭班（太來）

▲舊金山班（丹比 大來）

▲北歐班　德荷意

▲日本班

▲星加坡班

▲爪哇班

▲香港班

▲西雅圖班

▲溫哥武班

▲英國班

▲孟買班

▲德國班

▲法國班

▲意奧班

◎各國貨船出口　英法意美

PARIS GARTERS

巴黎吊襪帶　無金屬與肌膚相接觸　數百萬人所以皆樂用此巴黎吊襪帶者因其能久用而又舒適耳其與襪相扣之妥固有如朋儕之相友善也購時請認明「巴黎吊襪帶」

惟巴黎吊襪帶可保證舒適耐便及質良

A. STEIN & COMPANY
CHICAGO, U.S.A. • NEW YORK, U.S.A.

REFUSE IMITATIONS

經理上海廣東路二號寶勒洋行

Wotan

WOTAN

華香電燈泡

德國名廠精製　最省電用　最耐用　最光明

上海江西路 西門子電機廠　各電燈舖均有出售

花旗輪船公司

PACIFIC WAIL STEAH SHIP CO.

穩渡太平洋

每兩星期開往舊金山

克里扶倫總統號　威爾遜總統號　林肯總統號　彼律西總統號　塔虎脫總統號　時新穩快壯大宏麗誠海上宮殿也

經過神戶　美利堅墨西哥中美南美及古巴等處之各口岸概可簽給提單及通票請駕南京路B字一號總經理本公司接洽是幸

橫濱檀香山　電話中央五五零五五六　五零五七號　電報掛號Solano　大美國航務部啓

百代公司又出新片了

張文艷　四馬路第五十八號

張昭林 桂林樹森 合唱 翠屏山 賀紹羅（?）

百代　文艷　露蘭春　合唱　狸貓換太子

吳玉蓀　三彈 玉蜻蜓 產子　六擋 金鳳 醋雪　露蘭春　白蛇傳 結親 看燈

孟鴻茂　拾黃金 頭二段

露蘭春　昭君 武毛延壽　狀元譜　老雙處 唱

林樹森　二本 閣瑞生 遇鬼　二本 閣瑞生 槍　二本 朱葆奎 合唱

揚州調　鳳陽大姐 頭二段　古人名勸情人

電話中央二八六二號